

VĂN THAI - XUÂN QUANG

VẬN DỤNG KHÉO LÉO
DÀN THẾ KHAI CUỘC TRONG
CỜ TƯỚNG

XE

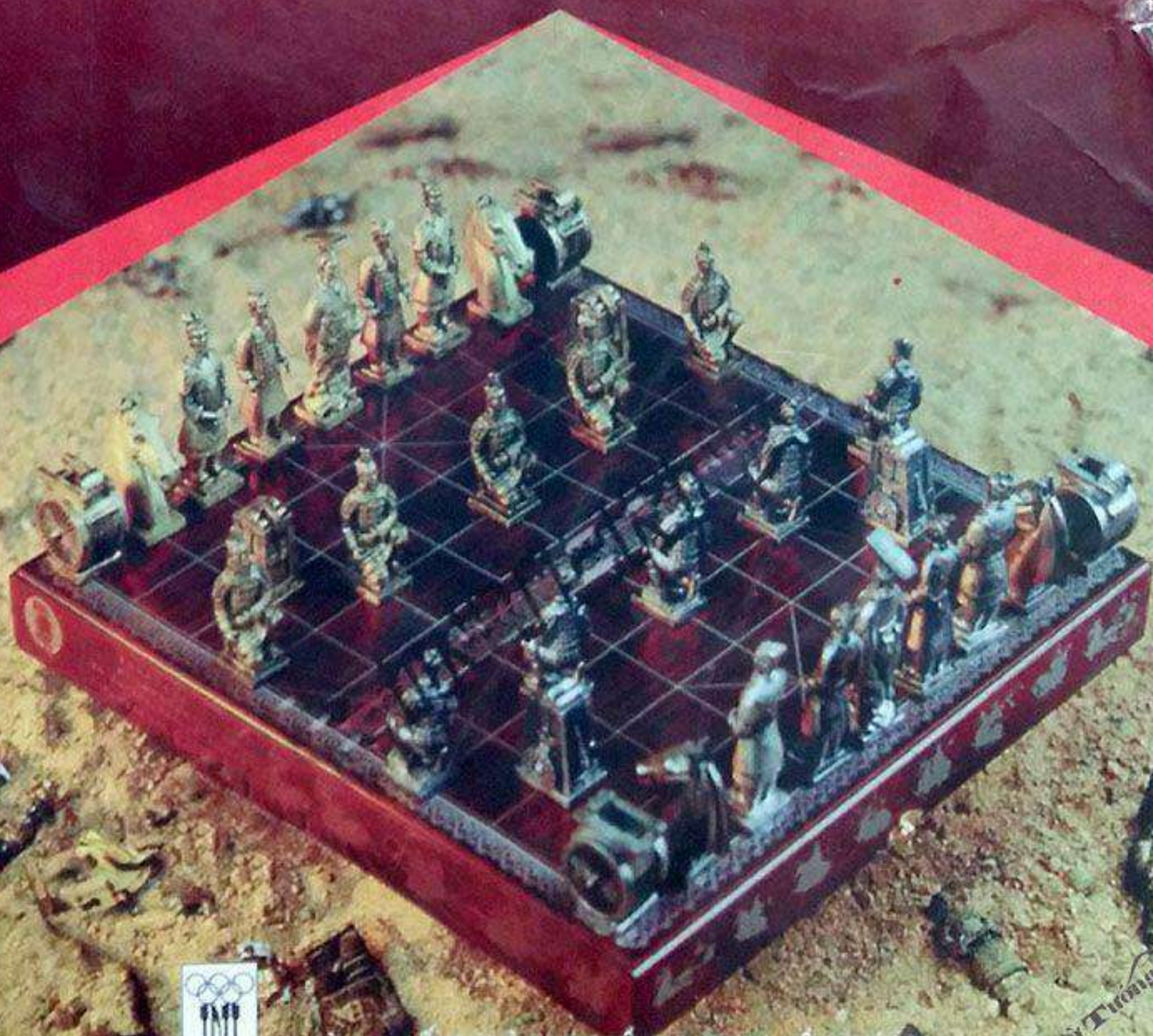

NHÀ XUẤT BẢN THỂ DỤC THỂ THAO

www.XeTuong.com

VĂN THÁI – XUÂN QUẢNG
(Biên soạn)

**VẬN DỤNG KHÉO LÉO
DÀN THỂ KHAI CUỘC
TRONG CỜ TƯỚNG
(XE)**

NHÀ XUẤT BẢN THỂ DỤC THỂ THAO

LỜI NÓI ĐẦU

Cờ tướng là một môn thể thao luôn được đông đảo quần chúng ở mọi tầng lớp, giới tính, lứa tuổi, trình độ... hâm mộ và tham gia chơi, học hỏi. Chính vì vậy Cờ tướng đã trở thành di sản văn hóa không chỉ của riêng Trung Quốc mà còn lan rộng sang nhiều nước trên thế giới, trong đó có Việt Nam...

Hiện nay, mặc dù phần đông các bạn trong làng Cờ đã có điều kiện tiếp cận với nhiều tài liệu, sách vở trong khi tập luyện, cũng như trình diễn được những tinh hoa điêu nghệ trong khai cuộc. Song theo xu thế phát triển như hiện nay thì trong nghệ thuật khai cuộc thường thấy xuất hiện rất nhiều những loại nghệ thuật xuất quân với những khai cuộc đã được nghiên cứu kỹ lưỡng bằng cách vận dụng khéo léo cách dàn thế, kết hợp triển khai quân, nhằm chiếm được thế chủ động ngay từ nước đi đầu tiên như: lợi nước đi, hơn quân, tranh Tiên... sao cho tạo thuận lợi nhất để khi bước vào trung cuộc hay tàn cuộc dễ dàng giành thắng lợi.

Để giúp bạn đọc có thêm tài liệu học tập, nghiên cứu, cũng như nâng cao trình độ trong khai cuộc, Nhà xuất bản Thể dục Thể thao xuất bản cuốn: "Vận

dụng khéo léo dàn thế khai cuộc trong Cờ tướng" của Văn Thái và Xuân Quảng biên soạn dựa vào các tài liệu của Nhà xuất bản Đại học Thể dục Thể thao Bắc Kinh. Đây là cuốn sách có nội dung phong phú và được chia làm 2 phần:

Phần Một: Dàn thế khai cuộc sơ cấp.

Phần Hai: Dàn thế khai cuộc trung cao cấp.

Trong quá trình biên soạn và biên tập mặc dù chúng tôi đã rất cố gắng, song chắc khó tránh khỏi sơ sót, mong được sự góp ý chân thành của đông đảo đồng nghiệp và bạn đọc để lần xuất bản sau được hoàn chỉnh hơn.

Chúc các bạn thành công.

NHÀ XUẤT BẢN THỂ DỤC THỂ THAO

PHẦN MỘT

DÀN THẾ KHAI CUỘC SƠ CẤP

I. CUỘC GIÁ MÃ PHÁO

Cuộc thứ nhất:

ĐỘI HÌNH: THỨC ĐƯỜNG GIÁ MÃ PHÁO
SONG HOÀNH XE

(I). Dàn thế cơ sở

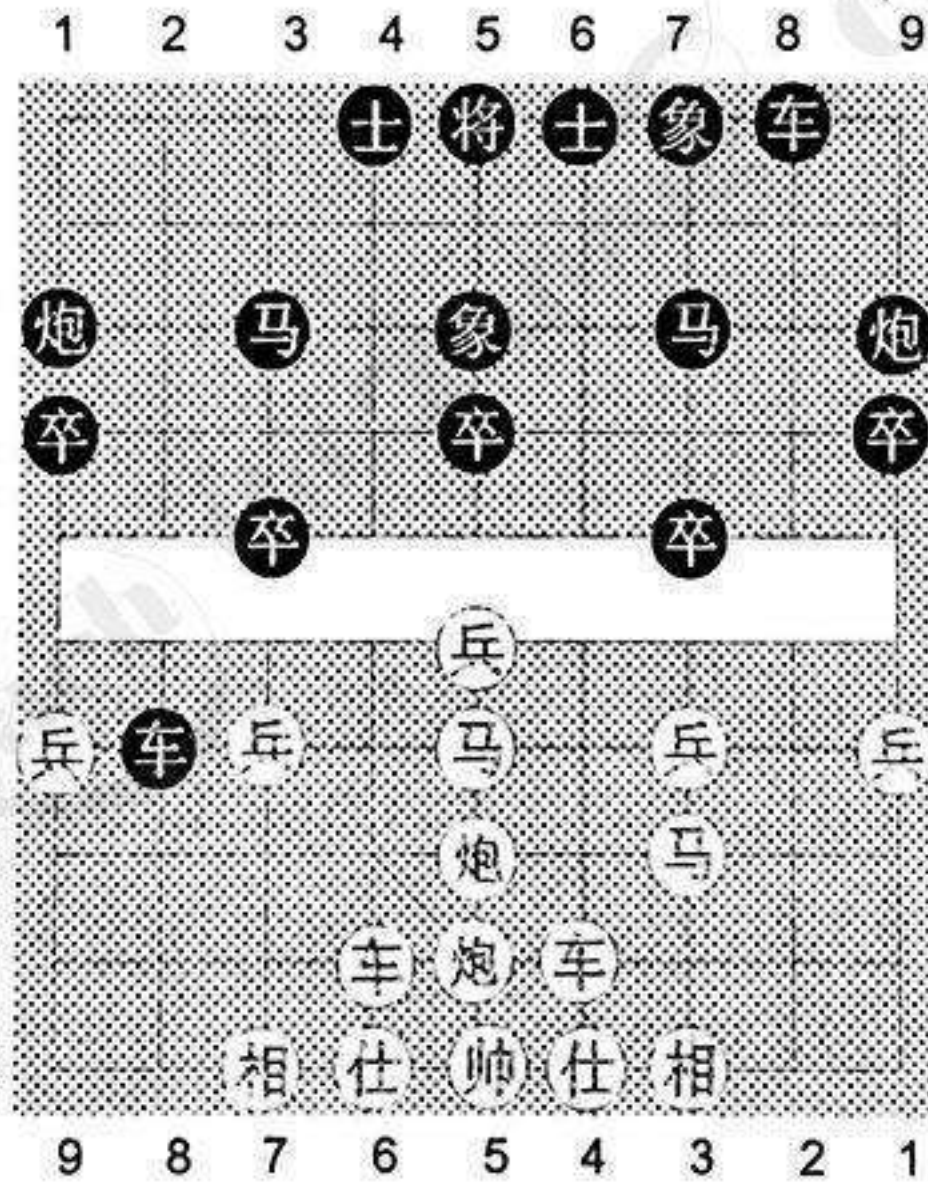

Hình 1

- | | |
|-------------------|---------------|
| 1. Pháo 2 bình 5, | Mã 8 tiến 7 |
| 2. Mã 2 tiến 3, | Xe 9 bình 8 |
| 3. Xe 1 tiến 1, | Pháo 8 bình 9 |

- | | |
|--------------------|---------------|
| 4. Xe 1 bình 4, | Mã 2 tiến 3 |
| 5. Mã 8 tiến 7, | Tốt 3 tiến 1 |
| 6. Xe 9 tiến 1, | Pháo 2 bình 1 |
| 7. Pháo 8 thoái 1, | ... |

Nếu thay Xe 9 bình 8 bằng cách Xe 9 bình 6 thì Xe 1 bình 2, Tốt 5 tiến 1, Sĩ 4 tiến 5, Mã 3 tiến 5, Pháo 9 tiến 4, Pháo 8 bình 9, Pháo 9 tiến 3, tiếp theo... Xe 8 tiến 9 bên đi trước bắt Tượng, bên Đỏ rơi vào bại cuộc.

- | | |
|-------------------|----------------|
| 7... | Xe 1 bình 2 |
| 8. Pháo 8 bình 5, | Xe 2 tiến 6 |
| 9. Tốt 5 tiến 1, | Tượng 3 tiến 5 |
| 10. Xe 9 bình 6, | Tốt 7 tiến 1 |
| 11. Mã 7 tiến 5, | ... |

Như hình 1, bên Đỏ hình thành thế "Thúc đường giá Pháo Mã" song hoành Xe.

- | | |
|--------------------|---------------|
| 11... | Xe 2 bình 3 |
| 12. Tốt 3 tiến 1, | Tốt 7 tiến 1 |
| 13. Mã 5 tiến 3, | Pháo 1 tiến 4 |
| 14. Tốt 5 tiến 1, | Tốt 5 tiến 1 |
| 15. Tiên Mã tiến 5 | |

Tới đây bên Đỏ phục Mã 5 tiến 6 và Xe 4 tiến 7 thắng nước, bên Đen rơi vào thế bại.

(II). Hỏi đáp

H: Như thế trận trong hình 2 nếu bên Đen đi trước sẽ dễ có những sai sót nào?

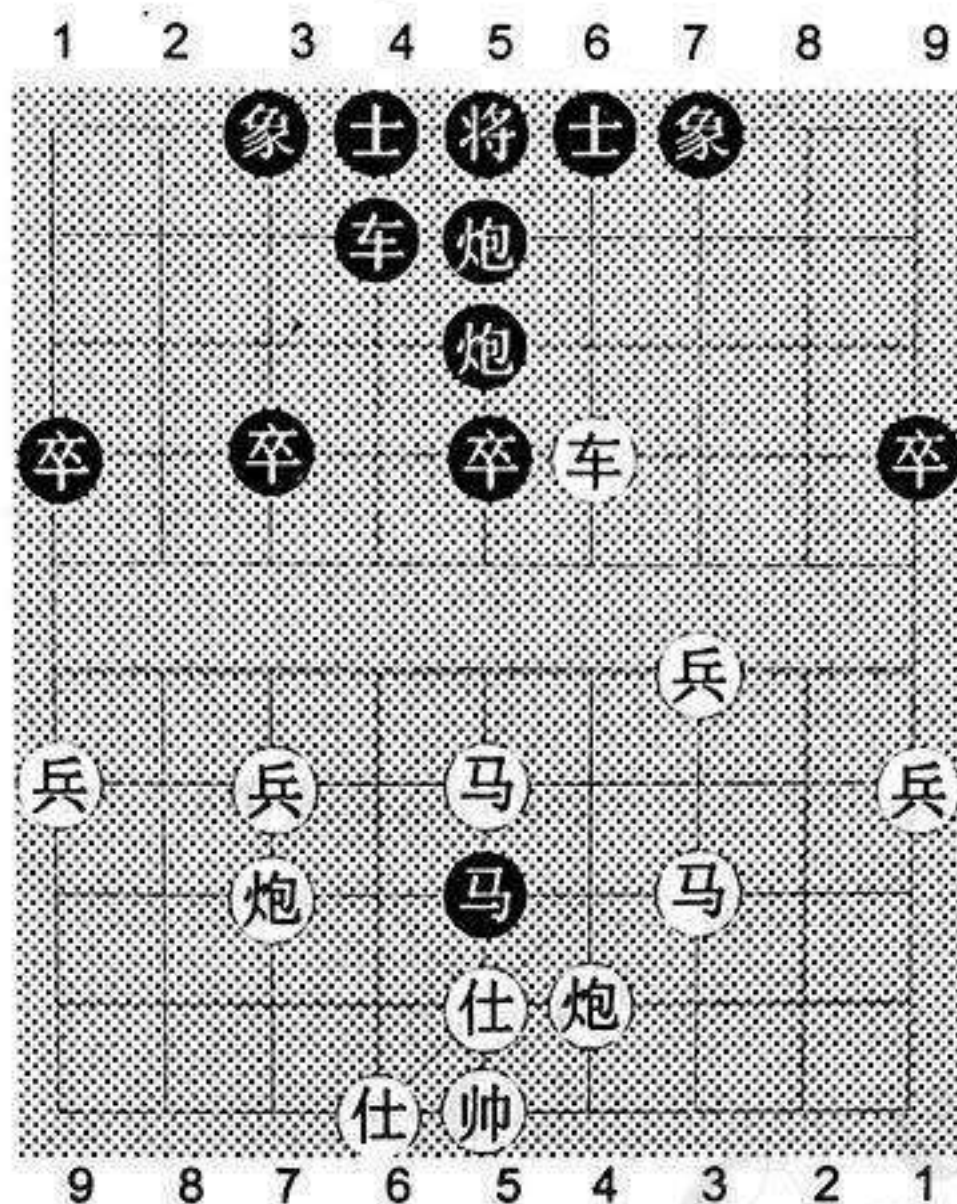

Hình 2

Đ: Xe 4 tiến 4, thế trận sẽ như sau:

1. Xe 4 tiến 4

Bên Đen đã hình thành thế trung cuộc:

"Thúc đường giá Pháo Mã" song hoành Xe đánh phi Tượng chuyển phản cung Mã. Đây là thế cuộc trong trận thi đấu cờ tướng thiếu niên nhi đồng của tỉnh Liêu Ninh năm 1997. Bên Đen tiến Xe sẽ làm thay đổi cục diện trận đấu.

2. Mã 5 tiến 4,...

Vì nhược điểm của thế cuộc này là Sĩ 6 hoặc Sĩ 4 dễ bị tấn công, nên bên Đen đưa Xe qua Hà sẽ bị bại cờ. Nên đổi thành tiên Pháo tiến 4, Mã 3 tiến 5 (nếu Xe 4 bình 5, tiên Pháo bình 1 sẽ bị bắt, bên Đỏ thua), Pháo 5 tiến 5, Xe 4 bình 5! Bên Đen thắng thế.

2.,

Tiên Mã thoái 6

Chỉ có đi như vậy. Nếu đổi thành hậu Mã tiến 6 thì Mã 4 thoái 6, bên Đỏ sẽ chiếm thế thượng phong.

3. Mã 4 thoái 6, Mã 5 tiến 4

4. Tướng 5 bình 4, Mã 6 tiến 7

5. Pháo 4 bình 3

Tới đây, bên Đỏ phục Xe 4 tiến 3 thắng nước. Bên Đỏ chiếm ưu thế và thắng cuộc.

(III). Đặc điểm

1. Để song trùng Pháo liên hoàn tại trung lộ, lại để song hoành Xe yểm trợ, tiến Tốt đầu sau đó tiến Mã vào trung lộ tạo thành cuộc "Thúc đường giá Mã Pháo".

2. Dùng song trợ hoành Xe khoá mặt Tướng đối phương rồi tiến Xe cản Tượng để bắt Tượng tranh thế.

3. Song điệp Pháo khiến đối phương khó phòng thủ trung lộ lại có thể tấn công Tượng của đối phương.

4. Mã có thể nhảy vào trung lộ hoặc phục bắt quân, đây là mấu chốt của thế cuộc.

(IV). Chú ý

1. Do nhược điểm của thế "Thúc đường Pháo" là dễ bị đối phương dùng Pháo bắt Tượng dẫn tới bị uy hiếp.

2. Sau khi nhảy Mã vào trung lộ cặp Sĩ cũng dễ bị Xe đối phương tấn công và bắt mất.

3. Tiên Pháo dễ bị tấn công dẫn tới đôi Mã bị kiểm chế.

4. Thế tấn công trung lộ chủ yếu dựa vào Mã, tốc độ tấn công phải nhanh hơn đối phương thì mới chiếm được ưu thế.

5. Thế cuộc này phù hợp với các kỳ thủ sơ cấp chơi tấn công.

Cuộc thứ 2

ĐỘI HÌNH: TRỰC HOÀNH XE GIÁ MÃ PHÁO

(I). Dàn thế cơ sở

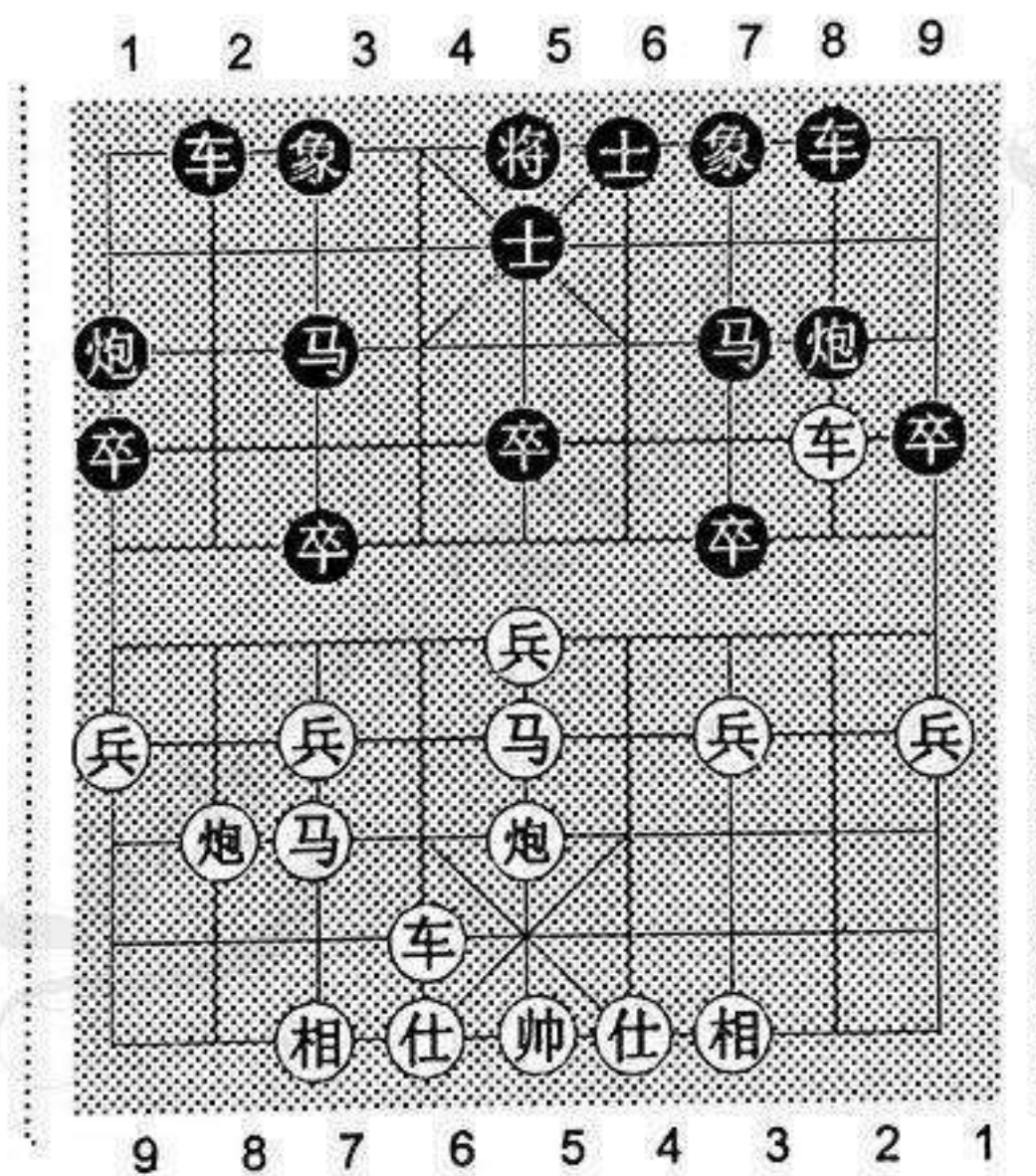

Hình 3

- | | |
|-------------------|--------------|
| 1. Pháo 2 bình 5, | Mã 8 tiến 7 |
| 2. Mã 2 tiến 3, | Xe 9 bình 8 |
| 3. Xe 1 bình 2, | Tốt 7 tiến 1 |
| 4. Xe 2 tiến 6, | Mã 2 tiến 3 |
| 5. Mã 8 tiến 7, | Tốt 3 tiến 1 |

- | | |
|------------------|---------------|
| 6. Xe 9 tiến 1, | Sĩ 4 tiến 5 |
| 7. Xe 9 bình 6, | Pháo 2 bình 1 |
| 8. Tốt 5 tiến 1, | Xe 1 bình 2 |
| 9. Mã 3 tiến 5, | ... |

Bên Đỏ tiến Mã vào giữa là một nước rất hay, nếu bên Đen đi Tốt 5 tiến 1, thì Xe 2 tiến 6, Pháo 8 bình 9, Xe 2 bình 3, Mã 7 tiến 5, Pháo 1 tiến 4! Mã 5 tiến 4, Mã 7 tiến 6, Tốt 5 bình 4, Pháo 1 thoái 1, Xe 6 tiến 3, Pháo 1 thoái 1! Tốt 4 tiến 1, Tốt 3 tiến 1! Xe 6 tiến 2, Pháo 3 bình 5! Sĩ 4 tiến 5, Pháo 5 bình 3, nước tiếp theo phục Xe 3 bình 4 bắt Xe và Tốt 3 bình 4, hai lần thắng nước. Bên Đen thắng thế. Tới đây thế trận giống như một cái bẫy, trong hình 3 là thế cuộc bên đi trước dùng trực hoành Xe giá Mã Pháo đối khoái xuất hữu trực Xe.

9... Pháo 1 tiến 4.

10. Pháo 8 bình 9, ...

Nếu đi Tốt 5 tiến 1, thì Pháo 1 bình 5, Mã 7 tiến 5, Xe 2 tiến 7, Tốt 5 tiến 1, Mã 3 tiến 5, Mã 5 tiến 4, Mã 7 tiến 5, Đen chiếm ưu thế.

10., Pháo 1 bình 5.

Bình Pháo đánh Mã là nước buộc phải đi.

11. Mã 7 tiến 5, Mã 7 tiến 6

12. Xe 6 tiến 2...

Đưa Xe 6 lên hàng Tốt để giữ Mã, đây là căn cứ lí luận khai cuộc của bên Đỏ. Nếu đổi thành đi Mã 5 thoái 3, thì Tốt 7 tiến 1, Xe 2 bình 4, Tốt 7 tiến 1, bên Đen có thể đạt được ý đồ của mình.

12....., Tốt 7 tiến 1.

Nếu đi Tốt 5 tiến 1, thì Tốt 5 tiến 1, Mã 6 tiến

5, Sĩ 4 tiến 5, nước tiếp theo phục Pháo 5 bình 2 tranh Tiên, bên Đen rơi vào thế bại.

13. Xe 2 thoái 1, Mã 6 tiến 5

14. Xe 6 bình 5, Tốt 7 bình 6

15. Pháo 5 bình 2

Tới đây, bên Đen mất Pháo, bên Đỏ chiếm thượng phong.

(II). Hỏi đáp

H: Như hình 4, bên Đỏ đi trước có thể sẽ có nước nào sai?

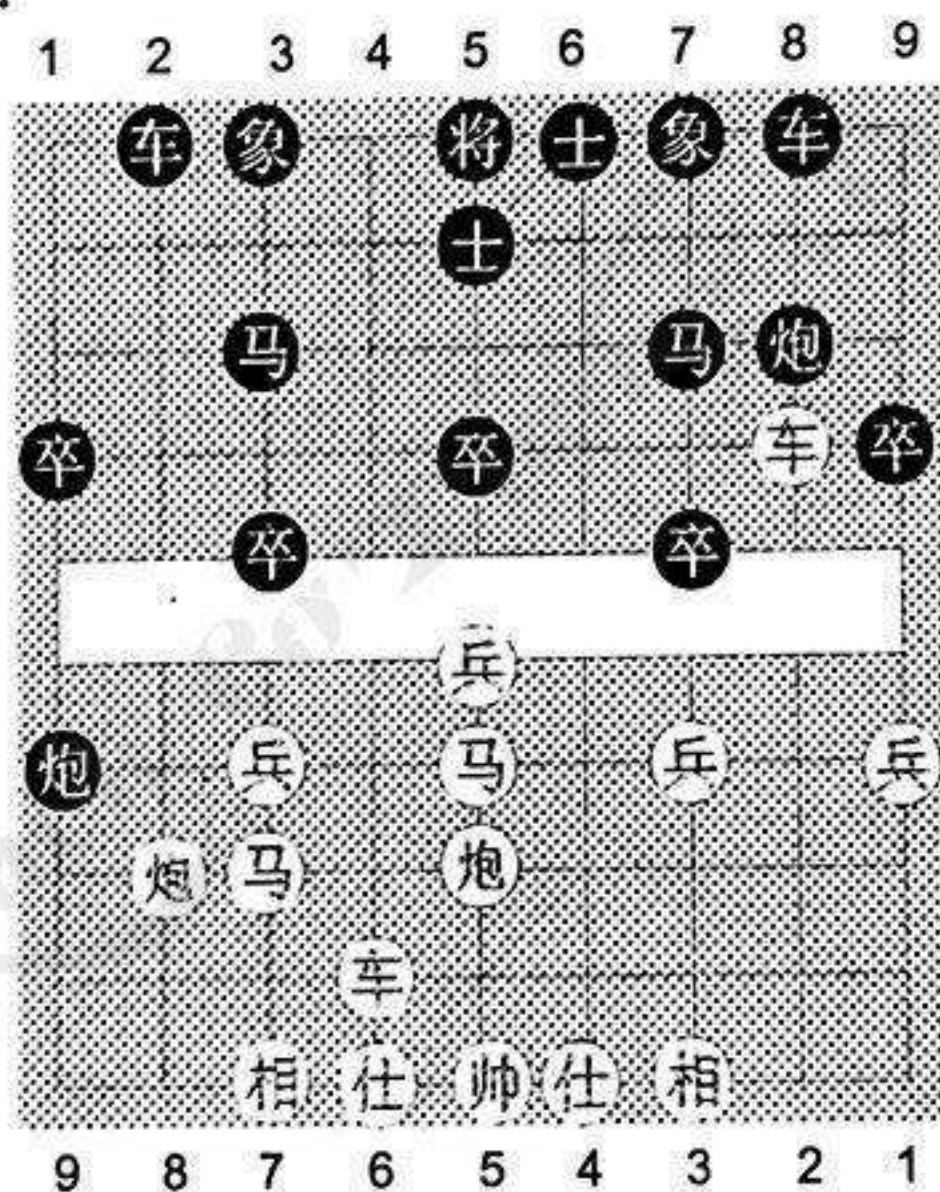

Hình 4

Đ: Ở nước này, nếu Đỏ đi Tốt 7 tiến 1. Thế trận sẽ trở thành:

1. Tốt 7 tiến 1 thường có nước biến.

1... Xe 2 tiến 6.

Nếu đổi thành Tốt 3 tiến 1 thì Mã 5 tiến 7, Pháo

1 bình 3, Tượng 7 tiến 9, nước tiếp theo bên Đỏ phục Xe 6 tiến 2 tranh Tiên, bên Đen rơi vào thế bại.

2. Xe 2 bình 3 ...

Nếu đổi thành Mã 5 thoái 3, thì Tốt 3 tiến 1, Pháo 8 bình 9, Pháo 1 bình 7, Tượng phải bên Đỏ bị tấn công, bên Đen có Tốt qua hà trợ chiến. Đen chiếm ưu thế.

2... Pháo 1 bình 5.

3. Mã 7 tiến 5, Xe 2 bình 5

4. Xe 3 tiến 1, Tượng 3 tiến 5.

Đây là nước bắt buộc phải đi. Nếu đi sai Pháo 8 tiến 7 (thường gặp ở những kỳ thủ nghiệp dư), thì Xe 3 bình 7, Xe 5 tiến 1, Sĩ 6 tiến 5, Tượng 3 tiến 5, Xe 6 tiến 7, bên Đen rơi vào thế bại.

5. Tốt 7 tiến 1, Pháo 8 tiến 7

6. Xe 6 tiến 5, Pháo 8 bình 9.

Tới đây, nước tiếp theo bên Đen sẽ phục Xe 8 tiến 9 và Xe 5 bình 6 để tranh Tiên. Bên Đỏ rơi vào thế bại.

(III). Đặc điểm

Với thế cuộc như trên, đặc điểm công thủ của bên Đỏ như sau:

1. Sau khi bình Pháo ra biên, dùng Mã đuổi Pháo biên của đối phương, ép đối phương buộc phải đổi quân.

2. Dâng Xe lên giữ Mã, để Xe 2 có thể kiểm chế Xe, Pháo ở cánh trái của đối phương, thực hiện được mục tiêu kiểm chế, tranh Tiên.

3. Lấy việc bình Pháo tấn công Pháo trái của đối phương để chiếm ưu thế.

4. Không vội bắt Mã giữa.

5. Dùng song Xe Pháo tấn công vào cánh bên phải của bên Đen để giành thắng lợi.

(IV). Chú ý

1. Khi Mã giữa bên Đỏ bị tấn công thì tuyệt đối không được nhảy Mã.
2. Khi bên Đen bỏ Tốt đầu, không thể vội vã bắt Mã giữa.
3. Khi chuyển sang tấn công cánh phải của bên Đen phải nhắm vào nơi yếu nhất để đánh.
4. Sau khi bắt Sĩ có thể cụ thể hoá ưu thế của mình.
5. Nếu bên Đỏ gác Sĩ, phải chú ý tránh để bên Đen tranh Tiên bằng cách đánh Tượng.

Cuộc thứ 3

**ĐỘI HÌNH: TRUNG PHÁO QUÁ HÀ
XE CẤP TIẾN TRUNG TỐT GIÁ MÃ PHÁO**

(I). Dàn thế cơ sở

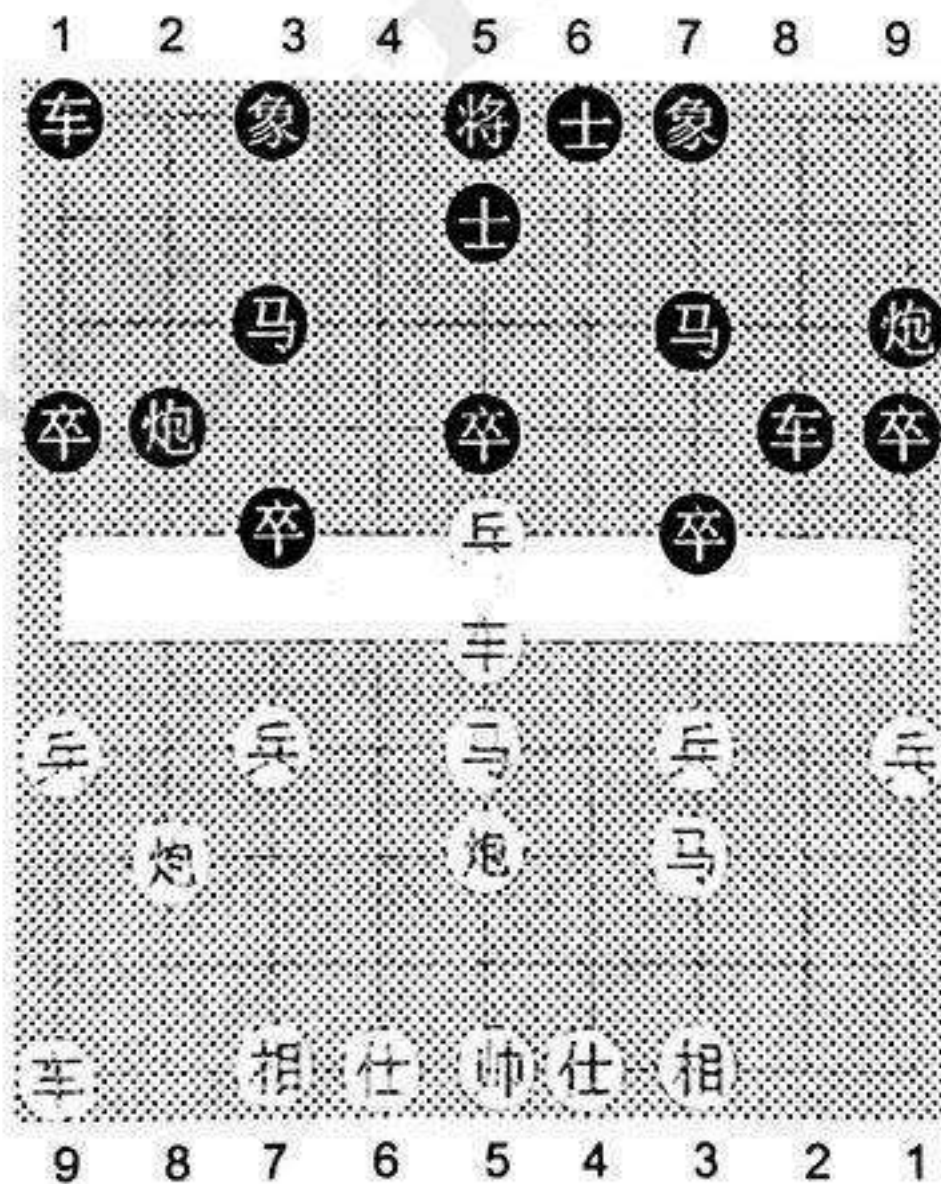

Hình 5

- | | |
|-------------------|--------------|
| 1. Pháo 2 bình 5, | Mã 8 tiến 7 |
| 2. Mã 2 tiến 3, | Xe 9 bình 8 |
| 3. Xe 1 bình 2, | Tốt 7 tiến 1 |
| 4. Xe 2 tiến 6, | Mã 2 tiến 3 |
| 5. Tốt 5 tiến 1, | ... |

Vội vã dẫn Tốt đầu là cách tấn công thường gặp của những kỳ thủ nghiệp dư.

- | | |
|----------|--------------|
| 5., | Tốt 3 tiến 1 |
|----------|--------------|

Bên Đen tiến Tốt 3 là nước ứng phó Tốt nhất. Nếu đổi thành Sĩ 4 tiến 5, thì Mã 8 tiến 7, Pháo 8 bình 9, Xe 2 bình 3, Pháo 9 thoái 1, Mã 7 tiến 5, Pháo 9 bình 7, Xe bình 4, Tượng 3 tiến 5, Tốt 5 tiến 1, Tốt 5 tiến 1, Mã 5 tiến 7, Tốt 5 tiến 1, Xe 4 bình 7, Xe 1 bình 3, Pháo 8 tiến 2 bắt Tốt qua Hà của bên Đen, bên Đen rơi vào thế bại.

- | | |
|------------------|---------------|
| 6. Tốt 5 tiến 1, | Sĩ 4 tiến 5 |
| 7. Mã 8 tiến 7, | Pháo 2 tiến 1 |
| 8. Xe 2 thoái 2, | Pháo 8 bình 9 |

Bên Đen bình Pháo ra biên đổi Xe là nước đi tốt. Nếu đổi thành đi Tốt 5 tiến 1 thì Tốt 7 tiến 1, Tốt 3 tiến 1, Xe 2 bình 7, nước tiếp theo phục Mã 7 tiến 5 bắt Tốt đầu, bên Đen sẽ rơi vào thế bại.

- | | |
|-----------------|-------------|
| 9. Xe 2 bình 5, | Xe 8 tiến 3 |
| 10. Mã 7 tiến 5 | |

Trong hình 5 là bố cuộc trung Pháo quá hà Xe cấp tiến trung Tốt đánh bình phong Mã lưỡng đầu xà.

10... Tượng 3 tiến 5. Đây là nước đi cực dở, thường thấy ở những kỳ thủ nghiệp dư.

- | | |
|---------------------|----------------|
| 11. Tốt 7 tiến 1, | Tốt 5 tiến 1. |
| 12. Xe 5 tiến 1, | Pháo 2 bình 5 |
| 13. Tốt 7 tiến 1, | Pháo 5 tiến 3. |
| 14. Mã 3 tiến 5, | Xe 1 bình 2. |
| 15. Mã 5 tiến 7, | Xe 8 tiến 2. |
| 16. Tượng 7 tiến 9, | Xe 2 tiến 6. |
| 17. Xe 9 bình 7. | |

Tới đây, nước tiếp theo của bên Đỏ là phục Tốt 7 tiến 1 thắng nước, bên Đen rơi vào thế bại. Có độc giả sẽ hỏi, nếu nước thứ 12 bên Đen đi Pháo 2 tiến 1 thì cục diện sẽ như thế nào? Khi đó thế trận như sau: Pháo 2 tiến 1, Xe 5 thoái 1, Mã 7 tiến 5, Pháo 8 bình 7, Tốt 3 tiến 1, Mã 5 tiến 7, cùng là một thế trận có lợi cho bên Đỏ.

(II). Hỏi đáp

H: Với cục diện như trên, nếu ở nước 10 đến lượt Đen đi, nên đi như thế nào?

Đ: Ở nước đi thứ 10; Nếu Đen đi Tốt 5 tiến 1. Thế trận như sau:

Bên Đen dùng Tốt ăn Tốt là hợp lý nhất, đây là nước cờ máu chốt của bên Đen trong việc dàn thế.

- | | |
|------------------|-------------|
| 11. Xe 5 tiến 1, | Mã 7 tiến 5 |
|------------------|-------------|

Sau khi tiến Mã trái vào giữa có thể buộc bên Đen dùng Pháo bình trái đuổi Xe, tăng cường lực lượng tấn công và phòng thủ trung lộ.

Nước đi trên là biện pháp phản kích rất quan trọng của bên Đen,

- | | |
|--------------------|----------------|
| 12. Xe 5 thoái 1, | Pháo 9 bình 5. |
| 13. Xe 5 bình 8, | Pháo 2 tiến 4. |
| 14. Xe 8 thoái 2, | Mã 5 tiến 6. |
| 15. Pháo 5 tiến 5, | Tượng 3 tiến 5 |
| 16. Sĩ 6 tiến 5, | Xe 8 tiến 3. |

Tới đây đôi Mã của bên Đỏ bị kiểm chế, bên Đen chiếm ưu thế.

(III). Đặc điểm

Trong cuộc trên khi bên Đen lên Tượng, những điểm quan trọng trong lối tấn công phòng thủ của bên Đỏ là:

1. Tiến Tốt 7 để đổi quân tạo cơ hội tranh tiên, khiến Mã giữa bên Đỏ có thể nhảy vào chân Tượng, chiếm lĩnh vị trí hiểm yếu.

2. Bảo đảm chắc chắn vị trí Mã này là tiên đề cho việc tranh Tiên.

3. Tấn Tốt 7 qua Hà, tạo ra ưu thế về lực lượng.

4. Xe giữa, Pháo giữa khoá chặt đường lên của Mã Đen.

(IV). Chú ý

1. Khi bên Đỏ bay Mã vào trung lộ, bên Đen tất sẽ dùng Tốt ăn Tốt rồi Mã trái vào giữa, đây là đòn phản kích rất hiểm của bên Đen.

2. Không để bên Đỏ có cơ hội đổi Tốt 3, Tốt 7 tranh Tiên, đây là mục đích của bên Đen.

3. Khi bên Đỏ biến thế cần chú ý Pháo trái bên Đen sẽ đánh Tốt biên.

Cuộc thứ 4

ĐỘI HÌNH: HOÀNH XE GIÁ MÃ PHÁO ĐÁNH PHẢN CUNG MÃ

(I). Dàn thế cơ sở

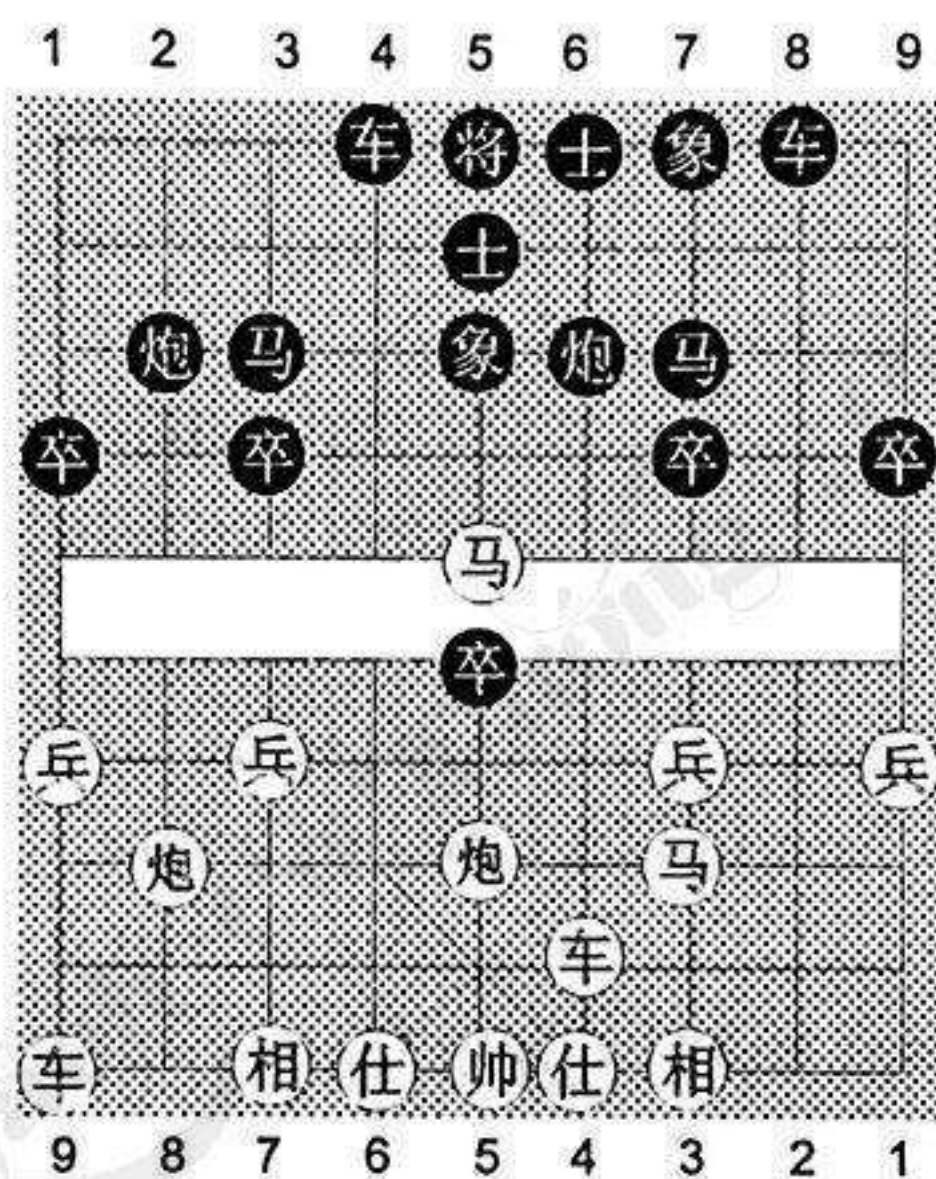

Hình 6

- | | |
|-------------------|-----------------|
| 1. Pháo 2 bình 5, | Mã 2 tiến 3. |
| 2. Mã 2 tiến 3, | Pháo 8 bình 6. |
| 3. Xe 1 tiến 1, | Mã 8 tiến 7. |
| 4. Xe 1 bình 4, | Xe 9 bình 8. |
| 5. Mã 8 tiến 7, | Sĩ 4 tiến 5. |
| 6. Tốt 5 tiến 1, | Tượng 3 tiến 5. |

Bên Đen lên Tượng giữa sẽ dễ để hỏ nước. Nên

đổi thành đi Tốt 3 tiến 1! Mã 7 tiến 5, Mã 3 tiến 4, Tốt 5 tiến 1, Mã 4 tiến 5, Mã 3 tiến 5, Pháo 6 bình 5, sức tấn công trung lộ của bên Đỏ bị chặn lại đúng theo ý đồ bên Đen.

7. Mã 7 tiến 5, Xe 1 bình 4.

8. Tốt 5 tiến 1 ...

Đây là nước đúng, nếu đổi thành đi Xe 4 tiến 5, thì Pháo 2 tiến 1, Xe 4 bình 3, Xe 8 tiến 2, Tốt 5 tiến 1, Tốt 3 tiến 1! Xe 3 thoái 2, Tốt 5 tiến 1, Pháo 5 tiến 3, Pháo 2 bình 5! Trung lộ bên Đỏ bị phản công bên Đen thẳng thế.

8. ..., Tốt 5 tiến 1

9. Mã 5 tiến 3, Tốt 5 tiến 1.

10. Tiên Mã tiến 5,

Trong hình 6 đã hình thành thế trận Trung Pháo hoành Xe giá Mã Pháo cơ bản.

10. ..., Mã 3 tiến 5

Nếu đi sai thành Pháo 6 tiến 3, thì Xe 4 tiến 3! Tốt 5 bình 6, Mã 5 tiến 4. Bên Đỏ tốc thắng.

11. Pháo 8 tiến 4, ...

Nước tấn công chính xác. Nếu đi sai thành Xe 4 tiến 5, thì Pháo 2 tiến 1, Mã giữa bên Đỏ mất sự tấn công. Bên Đen chiếm thế phản Tiên.

11..., Tốt 3 tiến 1

12. Xe 4 tiến 5

Tới đây Mã giữa bên Đen bị uy hiếp, bên Đỏ làm chủ thế trận.

(II). Hỏi đáp

H: Như thế trận trong hình 7 ở nước thứ 9, nếu bên Đen đổi thành đi Xe 8 tiến 4 thì có thể chống nổi bên Đỏ không?

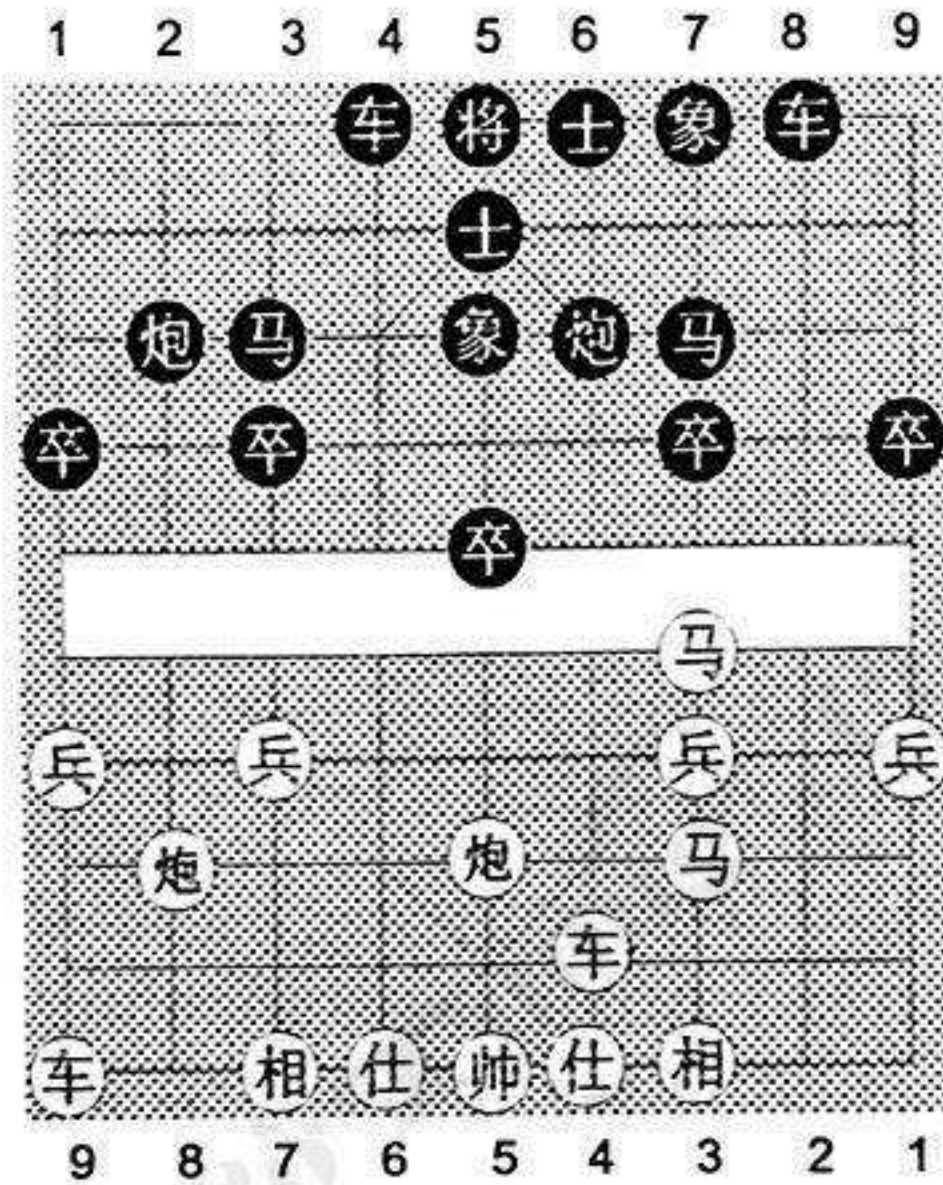

Hình 7

Đ: Không. Thế trận sẽ như sau:

9. ... Xe 8 tiến 4.

10. Xe 4 tiến 5, ...

Đây là nước cờ rất hay! Nếu đổi thành đi hậu Mã tiến 5, thì Tốt 5 tiến 1! Pháo 5 tiến 2, Mã 3 tiến 5, Xe 4 tiến 5, Mã 5 tiến 3 phục bắt Pháo thắng nước, bên Đen chiếm thượng phong.

10..., Xe 8 bình 7.

Nếu đổi thành đi Tốt 7 tiến 1, thì tiên Mã tiến 5, Xe tuần Hà bên Đen mất tác dụng, bên Đỏ thắng thế.

- | | |
|--------------------|---------------|
| 11. Hậu Mã tiến 5, | Pháo 2 tiến 4 |
| 12. Mã 5 tiến 7, | Xe 4 tiến 5. |
| 13. Xe 4 bình 6 | ... |

Đây là một nước cờ hay. Nếu đi sai thành Mã 7 tiến 6, thì Pháo 2 thoái 3!

Mã 6 tiến 4, tướng 5 bình 4, bên Đen có sức tấn công Tốt hơn.

- | | |
|------------------|---------------|
| 13., | Tốt 5 tiến 1. |
| 14. Mã 3 tiến 5, | Xe 4 thoái 2. |
| 15. Mã 7 tiến 6. | |

Tới đây, đôi Mã bên Đỏ có sức tấn công rất mạnh, bên Đen rơi vào thế bại.

(III). Đặc điểm

Với thế trận này đặc điểm công thủ của bên Đỏ là:

1. Dùng hữu hoành Xe để kiềm chế Pháo tạo cơ sở tranh Tiên.
2. Nhảy Mã vào trung lộ rồi lên chân Tượng bắt Tốt tranh Tiên.
3. Bay Mã vào trung lộ bắt Pháo, cụ thể hoá ưu thế hơn quân.
4. Pháo 6 bên Đen không thể tiến 3 để phong toả Xe, đây là tiên đề chiếm Tiên của bên Đỏ.

(IV). Chú ý

1. Bên Đỏ bắt buộc phải tránh bên Đen dùng Pháo phải giữ Mã; nếu không thế công của bên Đỏ sẽ bị chặn đứng.

2. Khi đôi Mã cùng trung Pháo yểm trợ được cho Xe, phải nhớ xuất Xe trái.

3. Phải chú ý bên Đen dùng song trực Xe để khoá chân Mã, cắt đứt sức tấn công của Mã.

Cuộc thứ 5

ĐỘI HÌNH: TRUNG PHÁO GIÁP MÃ PHÁO ĐỐI ĐƠN ĐỀ MÃ

(I). Dàn thế cơ sở

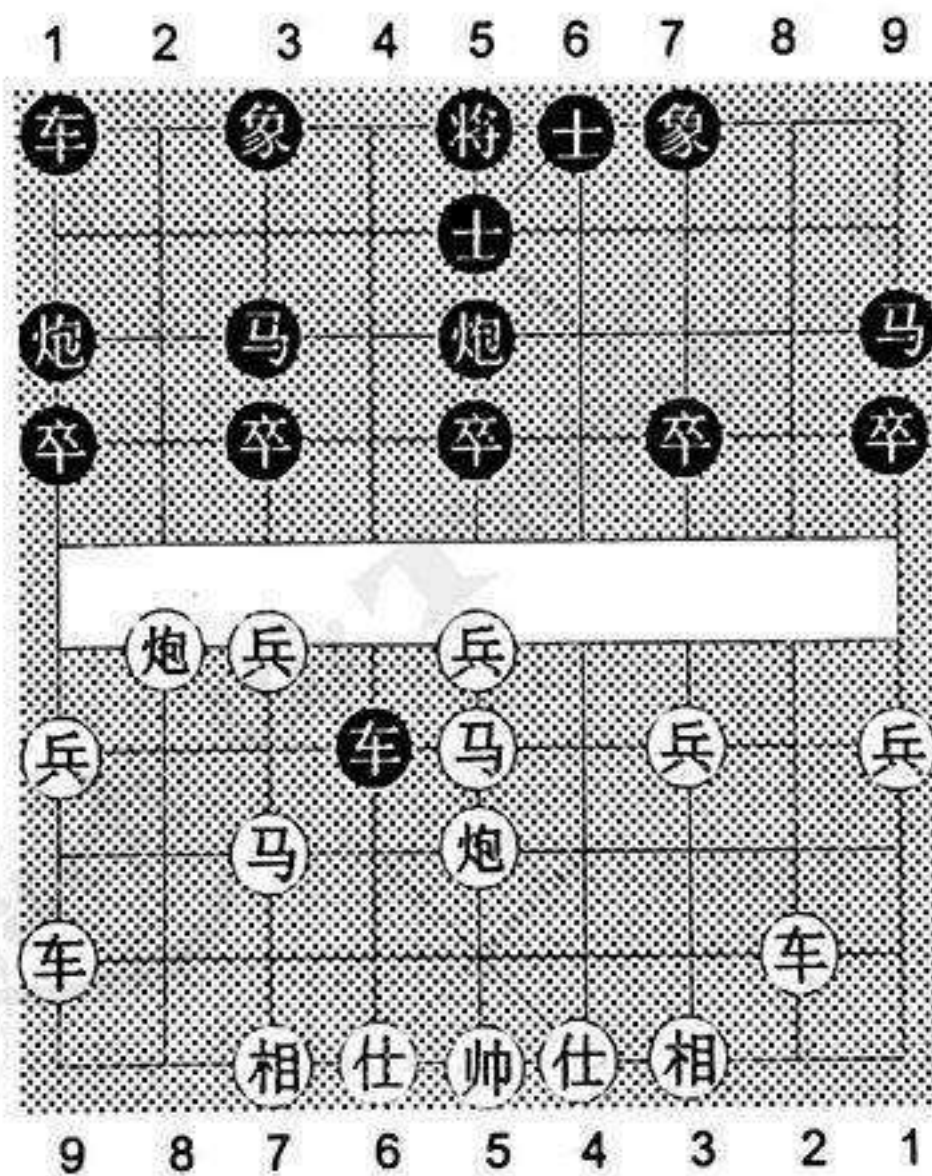

Hình 8

1. Pháo 2 bình 5,
2. Mã 2 tiến 3,
3. Xe 1 bình 2,
4. Mã 8 tiến 7,
5. Tốt 7 tiến 1,

- Mã 2 tiến 3.
- Xe 9 tiến 1.
- Mã 8 tiến 9.
- Xe 9 bình 4.
- Xe 4 tiến 3.

6. Tốt 5 tiến 1, ...

Bên Đỏ dẫn Tốt là nước tấn công hạ sách, tiếc rằng đây lại là phương pháp tấn công thường thấy ở những tay cờ nghiệp dư. Với thế trận này có thể đi Xe 2 tiến 4, Tốt 9 tiến 1, Xe 2 bình 6, Xe 4 bình 6, Xe 6 tiến 4, nước tiếp theo phục Mã 7 tiến 6 trên nước bắt Xe, bên Đỏ có thể chiếm ưu thế.

6..., Pháo 8 bình 5. 7. Pháo 8 tiến 2,....

Nếu vội vàng đi Mã 7 tiến 5, thì Pháo 2 tiến 4, Tốt 5 tiến 1, Xe 4 tiến 2, Mã bên Đỏ bị uy hiếp, bên Đen chiếm ưu thế.

7., Xe 4 tiến 2.
8. Mã 3 tiến 5, Sĩ 4 tiến 5.
9. Xe 9 tiến 1, Pháo 2 bình 1.
10. Xe 2 tiến 1,

Như cục diện trong hình 8, nước hoành Xe là nước rất Tốt của bên Đỏ trong thế cuộc Pháo giá Mã Pháo đánh đơn đề Mã, hình thành thế cuộc tương đối thực dụng. Nếu thay bằng đi Tốt 5 tiến 1, thì Tốt 5 tiến 1 (Nếu đổi thành đi Xe 1 bình 2, thì Tốt 7 tiến 1! Tốt 3 tiến 1, Pháo 8 bình 3! Bên Đen dễ bị uy hiếp), Mã 5 tiến 4, Xe 1 bình 2, đôi Xe bên Đen có uy lực lớn. Bên Đỏ rơi vào thế bị động.

10..., Xe 1 bình 2.

Nếu đổi thành đi Tốt 5 tiến 1 thì Xe 2 bình 6, Xe 4 bình 3 (Nếu đổi đi Xe 4 tiến 2, thì Xe 9 bình 6, Tốt 5 tiến 1, Pháo 8 bình 5, bên Đỏ được lợi lớn), Xe 6 tiến 5, nước tiếp theo phục Xe 6 bình 7 thắng nước. Bên Đen rơi vào thế bại.

11. Xe 2 bình 6, Xe 4 bình 3.

Nếu đổi thành đi Xe 4 tiến 2, thì Xe 9 bình 6, Xe 2 tiến 4, Xe 6 tiến 5, Tốt 3 tiến 1, Xe 6 bình 7, bên Đỏ phục bắt Mã trắng nước, bên Đen rơi vào thế bị động.

12. Pháo 8 thoái 3, Tốt 5 tiến 1.

13. Pháo 8 bình 7, Xe 3 bình 2.

14. Xe 6 tiến 5, Tốt 5 tiến 1.

15. Pháo 5 tiến 2, ...

Bên Đỏ chiếm rất nhiều lợi thế.

(II). Hỏi đáp

H: Như cục diện trong hình 9, ở nước thứ 10 bên Đỏ dễ xuất hiện những nước sai lầm nào?

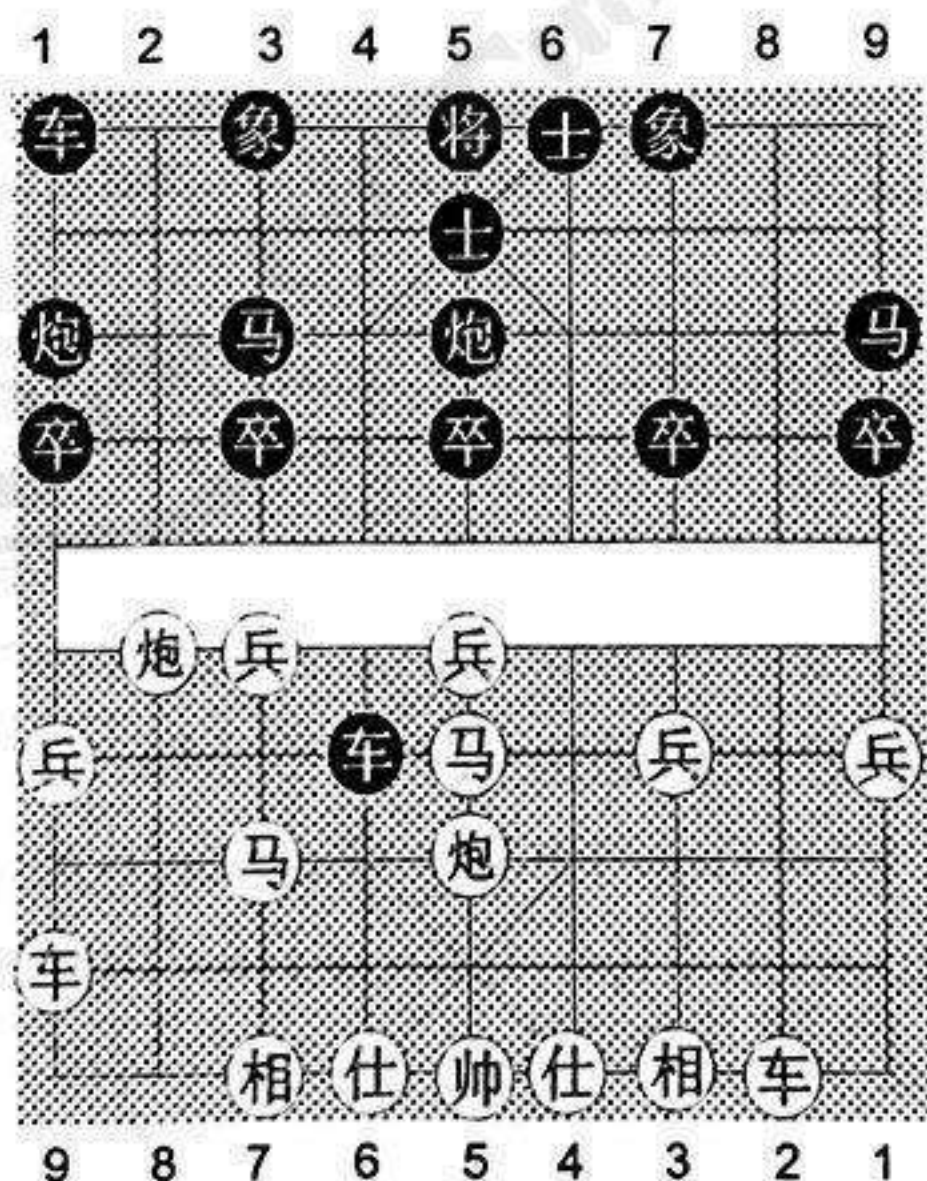

Hình 9

Đ: Ở nước 10 nếu Đỏ đi Xe 9 bình 8. Thế trận sẽ biến đổi như sau:

Xuất trực Xe là một nước không tốt.

10... .., Xe 1 bình 2.

11. Tốt 5 tiến 1, Tốt 5 tiến 1.

12. Mã 5 tiến 3, Tốt 7 tiến 1.

Đây là một nước rất tốt. Nếu đổi thành đi Xe 2 tiến 4, thì Xe 2 tiến 5, bên Đỏ rơi vào thế phải chống đỡ.

13. Mã 3 tiến 5, Xe 4 thoái 2.

Nếu đi sai Xe 2 tiến 4, Pháo 5 tiến 5, Pháo 1 bình 5, Mã 5 bình 6 bắt Xe, bên Đỏ chiếm ưu thế lớn. Tới đây Mã giữa bên Đỏ bị uy hiếp, bên Đen thắng thế.

(III). Đặc điểm

Với thế cuộc trên thì đặc điểm công thủ của bên Đỏ như sau:

1. Hình thành thế song hoành bá vương Xe, ép đổi Xe 4 bên Đen để chiếm đường chủ đạo.

2. Thoái Pháo trái về bắt Xe 3 bên Đen, khiến quân Xe qua Hà này mất đi sức tấn công của nó.

3. Tiến Xe 6 lên hàng Tốt bắt Mã, được Tiên.

4. Khiến bên Đen không thể tấn công vào trung lộ bên Đỏ, tạo điều kiện để bên Đỏ được Tiên.

(IV). Chú ý

1. Phải tránh không để trung Pháo và Xe trên hàng Tốt của bên Đen uy hiếp Mã giữa, trước tiên thoái Pháo trái về đuổi Xe sau đó bắt Tốt đầu.

2. Phải tăng cường sức phòng thủ trung lộ, sau khi tròn Sĩ Tượng lập tức uy hiếp Mã 3.

3. Vị trí Pháo 7 bên Đỏ cần có định hướng rõ ràng.

II. CUỘC THUẬN THỦ PHÁO

Cuộc thứ 6

ĐỘI HÌNH THUẬN PHÁO TRỰC XE ĐỐI HOẢN KHAI XE
(HỒNG BÌNH THẤT LỘ XE)

(I). Dàn thế cơ sở

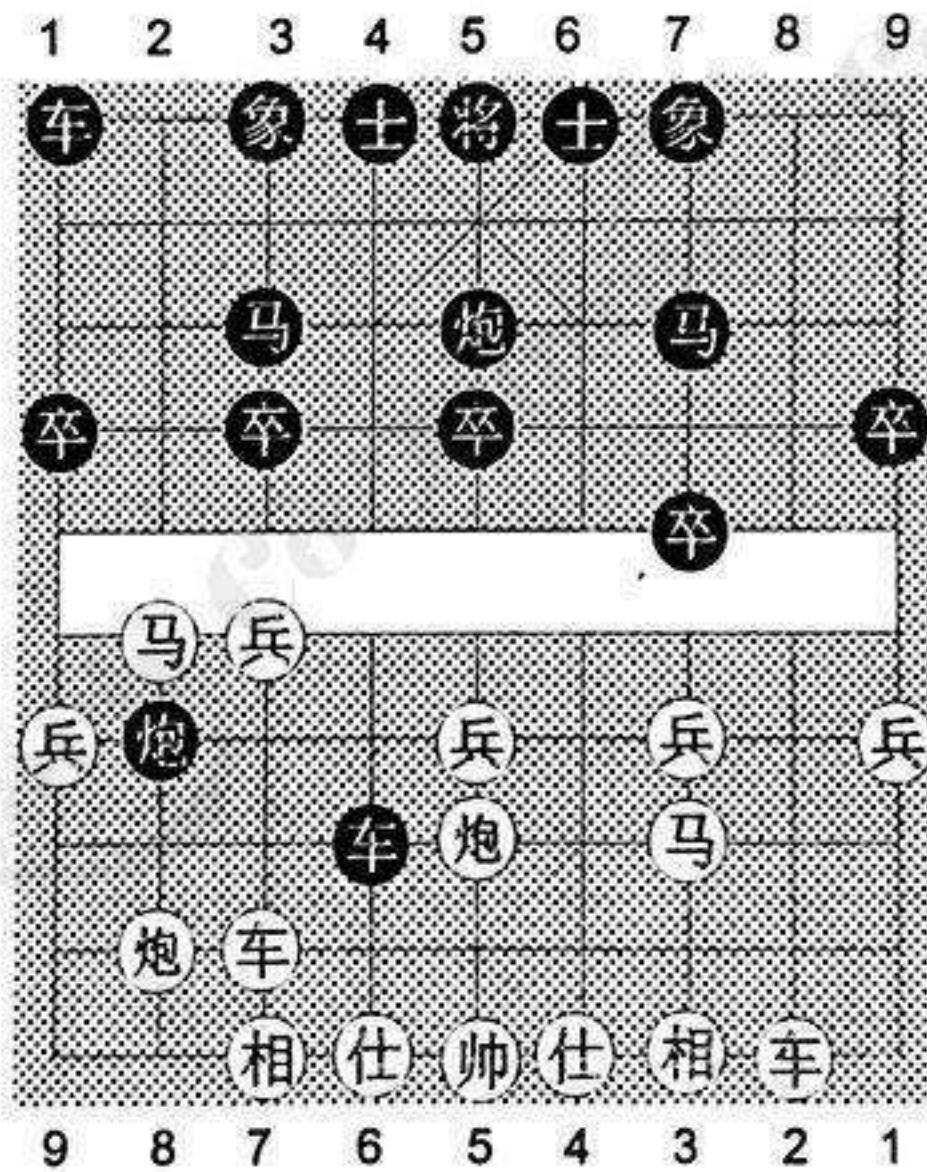

Hình 10

1. Pháo 2 bình 5,
2. Mã 2 tiến 3,
3. Xe 1 bình 2,
4. Mã 8 tiến 7,

- Pháo 8 bình 5
- Mã 8 tiến 7
- Tốt 7 tiến 1
- Mã 2 tiến 3

5. Tốt 7 tiến 1, Pháo 2 tiến 4
 6. Mã 7 tiến 8,

Bên Đỏ tiến Mã ngoài là nước cờ lạ trong khai cuộc hiện đại. Nếu đi Mã 7 tiến 6 (hoặc Xe 9 tiến 1), thì Pháo 2 bình 3! Tượng 7 tiến 9, Xe 1 bình 2, Xe 9 bình 6, Xe 2 tiến 6, Sĩ 6 tiến 5! Xe 6 bình 7, Pháo 5 bình 6! Sĩ 4 tiến 5, Tượng 7 tiến 5! Xe 7 tiến 1, Pháo 6 thoái 1, Xe 7 thoái 1, Xe 2 thoái 5, nước tiếp theo phục Pháo 6 tiến 1 thắng nước, nếu bên Đỏ bắt quân sẽ bị tấn công. Lối biến hoá như trên là hết sức thực dụng), thì Pháo 2 bình 7, Pháo 8 bình 7, Xe 1 bình 2, Mã 6 tiến 7, Pháo 5 bình 4, Tốt 7 tiến 1, Xe 2 tiến 6, Tượng 7 tiến 9, Xe 9 bình 8 (nếu đi Xe 2 bình 3, thì Xe 9 bình 7! Xe 3 thoái 2, Pháo 7 tiến 2, bên Đen mất quân và rơi vào thế bại), Xe 2 tiến 9, Pháo 7 tiến 3, Sĩ 4 tiến 5, Mã 7 thoái 8, Pháo 5 tiến 4, Pháo 6 bình 3! Pháo 5 thoái 1, Pháo 7 tiến 5! Bên Đỏ mất quân rơi vào thế bại.

6., Xe 9 tiến 1
 7. Xe 9 tiến 1, Xe 9 bình 4
 8. Xe 9 bình 7, Xe 4 tiến 6
 9. Pháo 8 thoái 1,

Trong hình là thế trận Trung Pháo trực Xe đối thuận Pháo hoãn khai Xe (hồng bình thất lộ Xe) cơ bản.

9., Pháo 2 bình 7

Bình Pháo đánh Tốt là một nước biến thường

thấy. Nếu đổi thành đi Pháo 2 tiến 1 (tiện Pháo ép đổi để ổn định lại thế cuộc), thì Sĩ 4 tiến 5, Xe 4 thoái 3, Xe 7 tiến 1, Pháo 2 bình 5, Tượng 7 tiến 5 (nếu đổi thành đi Tượng 3 tiến 5, thì Mã 7 tiến 6, Mã 8 tiến 7, Xe 1 bình 2, Pháo 8 bình 7, Xe 4 tiến 4, Tốt 7 tiến 1, Xe tiến 8 bắt chết Pháo, bên Đen chiếm thượng phong), Mã 7 tiến 6, Mã 8 tiến 7, Xe 1 bình 2, Pháo 8 bình 7, Pháo 5 bình 6, hai bên cân bằng. (Lối chơi biến hoá trên là cách dàn thế ổn định rất quan trọng).

10. Tốt 7 tiến 1, Tốt 3 tiến 1

11. Xe 7 tiến 4, Xe 4 bình 2

12. Pháo 8 bình 7,

Nếu đổi thành đi Pháo 8 bình 2, thế trận sẽ biến đổi như phần hỏi đáp.

12. ... , Xe 2 thoái 2

Nếu đổi thành đi Tượng 3 tiến 1, thì Xe 7 bình 3, Xe 2 thoái 2 (Nếu đổi đi Mã 7 tiến 8, thì Xe 3 bình 2, Xe 2 thoái 2, tiên Xe bình 3), Xe 3 tiến 3, Pháo 7 bình 1, Pháo 7 bình 2, nước tiếp theo phục Pháo 2 tiến 8 thắng nước, bên Đỏ ở thế chủ động.

13. Xe 7 tiến 2, Pháo 7 bình 1

14. Pháo 7 bình 2, Pháo 1 tiến 3

15. Pháo 2 tiến 8, Mã 7 thoái 8

16. Xe 2 tiến 9, ...

Tới đây bên Đỏ đi nước tiếp theo là phục Xe bình 3 ăn Tượng thắng nước, bên Đen rơi vào thế bại.

(II). Hỏi đáp

H: Như thế trận trong hình 11, sau nước thứ 11 bên Đỏ dễ mắc phải những sai lầm nào?

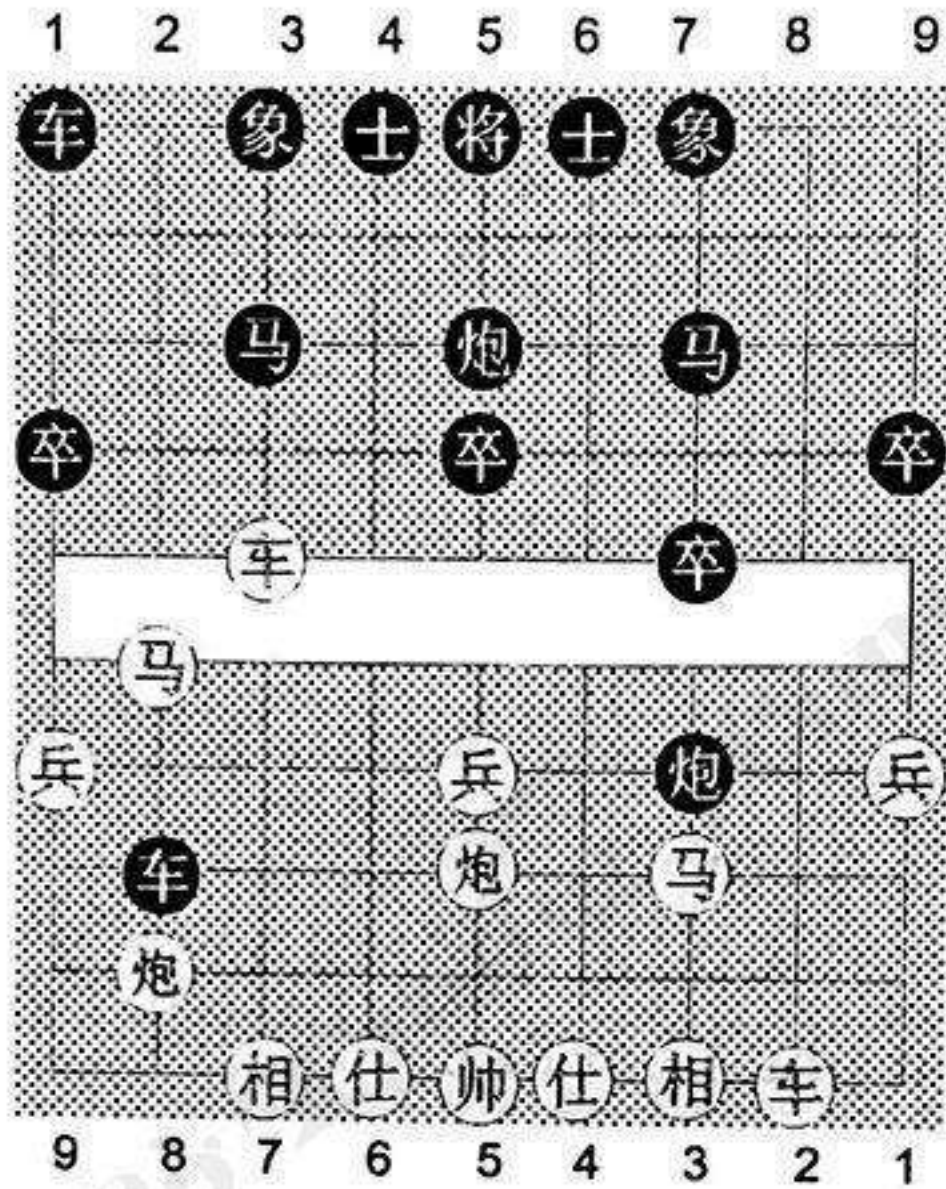

Hình 11

Đ: Nếu ở nước 12 Đỏ đi Pháo 8 bình 2. Thế trận sẽ biến đổi như sau:

12. Pháo 8 bình 2,

Nếu đi nước Pháo này sẽ rất dễ mắc sai lầm.

12. ..., Xe 2 thoái 2 13. Xe 7 bình 3, ...

Nếu đi sai thành Xe 7 tiến 2 thì Xe 2 bình 8, thế tấn công bên cánh phải của bên Đỏ bị chặn.

13. ..., Mã 7 tiến 8

Đây là nước phong Pháo rất tuyệt diệu. Nếu đổi thành đi Mã 7 tiến 6, thì Pháo 2 tiến 8, Xe 2 thoái

1, Xe 3 tiến 4, Pháo 7 bình 1, Sĩ 5 thoái 6, Pháo 5 tiến 4! Mã 3 tiến 5! Xe 3 bình 5! Tượng 5 tiến 1, Xe 2 thoái 1 nhất sát, bên Đỏ thắng cờ.

14. Xe 3 bình 2, Xe 2 bình 7

Tới đây, quân bên Đỏ bị kiềm chế. Bên Đen phản Tiên.

(III). Đặc điểm

Với thế trận này, đặc điểm công thủ của bên Đỏ là:

1. Bình Pháo 7 đối Mã. Đây là nước tiên đề để tranh Tiên.

2. Điều Pháo sang cánh phải và tiến Pháo xuống đáy của đối phương, đây là mấu chốt của việc tranh thế.

3. Tốt đầu bên Đen bị uy hiếp, đây là căn nguyên vỡ trận của Bên Đen ở nước thứ 13 bên Đen đi Tốt 7 tiến 1, như thế có thể dùng thất lộ Pháo để hạn chế phạm vi hoạt động của Xe 2 bên Đỏ.

(IV). Chú ý

1. Sau khi Pháo Đen bắt Tốt biên, bên Đỏ không được dùng Pháo bắt Tượng nếu không sẽ bị kiềm chế cả Xe lẫn Pháo.

2. Mạnh dạn tiến Pháo xuống đáy đối Mã, nhằm đánh Tốt đầu và đánh Tượng trái.

3. Phải tránh nhất hộ Pháo bên Đen cắm xuống đánh Tượng trái tranh Tiên.

4. Phát huy uy lực của đôi Pháo là mục đích trong thế cờ của bên Đỏ.

Cuộc thứ 7

ĐỘI HÌNH: THUẬN PHÁO HOÀNH XE ĐỐI TRỰC XE
(HỒNG CẤP TIẾN QUÁ HÀ XE)

(I). *Dàn thế cơ sở*

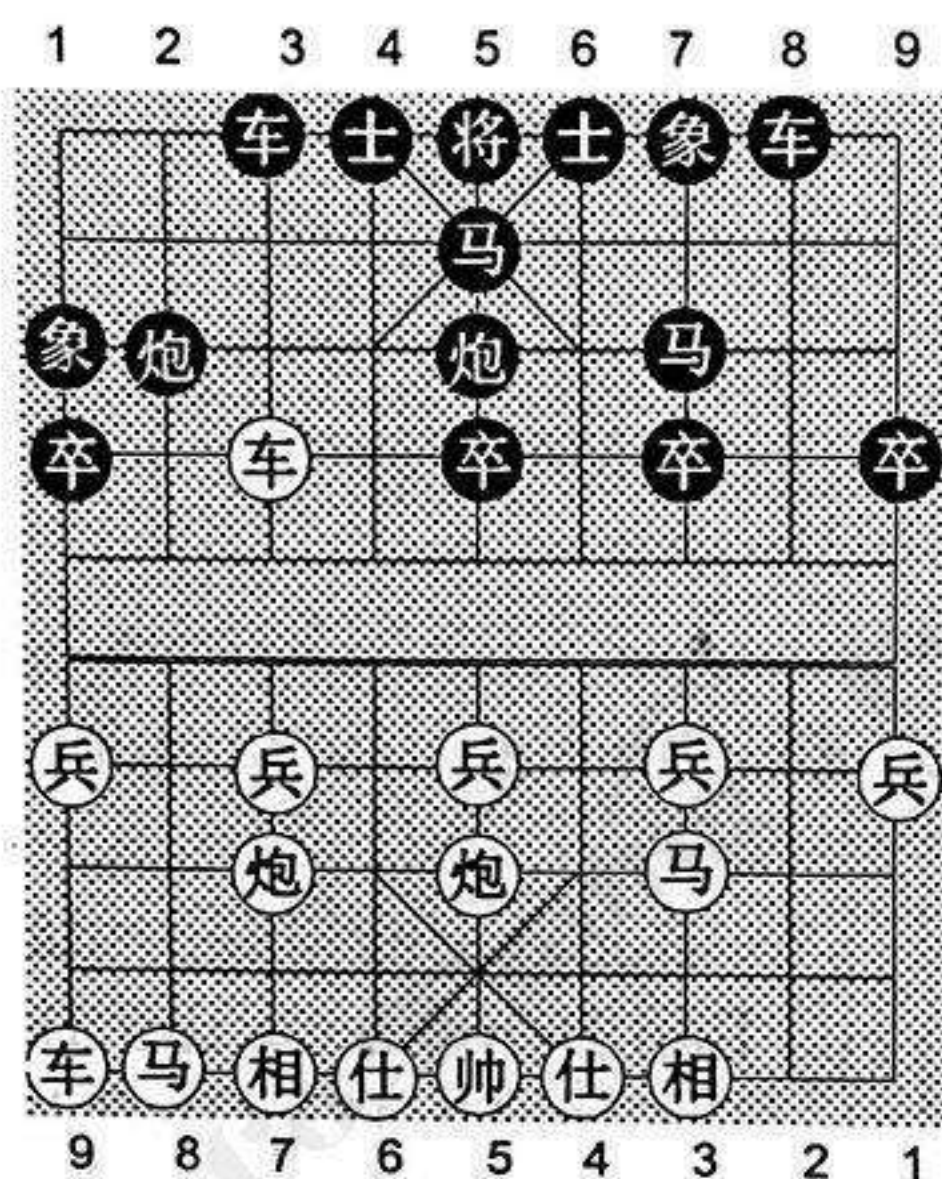

Hình 12

- | | |
|-------------------|----------------|
| 1. Pháo 2 bình 5, | Pháo 8 bình 5. |
| 2. Mã 2 tiến 3, | Mã 8 tiến 7. |
| 3. Xe 1 tiến 1, | Xe 9 bình 8. |
| 4. Xe 1 bình 6, | Mã 2 tiến 3. |

Bên Đen lên Mã trái, đây là nước cờ thường thấy ở những kỳ thủ sơ cấp. Hiện nay chủ yếu là Xe 8 tiến 4, thế trận biến đổi như sau: Xe 8 tiến 4, Xe 6 tiến 7, Mã 2 tiến 3, Xe 6 bình 7, Pháo 2 tiến 2, Tốt 7 tiến 1, Xe 1 tiến 2, Xe 7 tiến 1, Tốt 3 tiến 1, Tốt 7 tiến 1, Xe 8 bình 3, Mã 8 tiến 9, Xe 3 tiến 3,

Pháo 8 tiến 2, Pháo 2 bình 3 bắt chết Xe, bên Đỏ rơi vào thế bại (đây là cách dàn thế bố cuộc của những kỳ thủ trẻ).

- | | |
|-------------------|-----------------|
| 5. Xe 6 tiến 5, | Tượng 3 tiến 1. |
| 6. Xe 6 bình 7, | Xe 1 bình 3. |
| 7. Pháo 8 bình 7, | Mã 3 thoái 5. |

Như thế trận trong hình 12 bên Đen thoái Mã đổi Xe để triệt tiêu sức tấn công ở lộ 7 của bên Đỏ. Hình thành thế thuận Pháo hoành Xe đối trực Xe cơ bản.

- | | |
|-----------------|-----|
| 8. Xe 7 bình 8, | ... |
|-----------------|-----|

Nếu đổi thành Xe 7 tiến 3, thì Mã 5 thoái 3, Mã 8 tiến 9, Xe 8 tiến 6, Xe 9 bình 8, Mã 3 tiến 4! Tốt 3 tiến 1, Xe 8 bình 7, Xe 8 tiên 4, Pháo 2 bình 3! Pháo 7 tiến 5, Pháo 5 bình 3, Mã 3 thoái 5, Sĩ 6 tiến 5, nước tiếp theo phục Xe 7 bình 5 ăn Tốt Đầu thắng nước, bên Đỏ rơi vào thế bí. (Các kỳ thủ trẻ có thể dùng lối biến hoá trên để dàn thế).

- | | |
|-------|----------------|
| 8..., | Pháo 2 bình 3. |
|-------|----------------|

- | | |
|-------------------|-----|
| 9. Pháo 7 tiến 5, | ... |
|-------------------|-----|

Nếu đi sai thành Xe 8 bình 7 (thường thấy ở những lỗi sơ cấp), thì Pháo 3 tiến 4! Xe 7 tiến 3 (Nếu bên Đỏ đi Mã 8 tiến 9, thì Pháo 3 tiến 3! Xe 9 bình 7, Xe 3 tiến 3, bên Đen bắt được Xe và thắng cờ), Pháo 3 tiến 3, Sĩ 6 tiến 5, Pháo 3 bình 1, Sĩ 5 thoái 6, Mã 5 thoái 3, bên Đỏ mất đôi Xe, rơi vào thế bại.

- | | |
|------------------|--------------|
| 9., | Xe 3 tiến 2. |
| 10. Mã 8 tiến 9, | Xe 8 tiến 6. |

11. Pháo 5 bình 7, Xe 3 bình 4.

12. Sĩ 6 tiến 5, Xe 4 tiến 6.

Bên Đen tấn Xe cản Tượng, không chế cử lộ Xe bên Đỏ, đây là nước đánh rất hay.

13. Tốt 3 tiến 1, Tốt 7 tiến 1.

14. Xe 8 thoái 2, Mã 7 tiến 6.

15. Tốt 3 tiến 1, Mã 6 tiến 4.

16. Pháo 7 bình 6, Mã 4 tiến 6.

17. Xe 8 bình 4, Tốt 5 tiến 1.

Tới đây nước tiếp theo bên Đen phục Tốt 5 tiến 1 thắng nước, bên Đỏ dần đi vào thế bại.

(II). Hỏi đáp

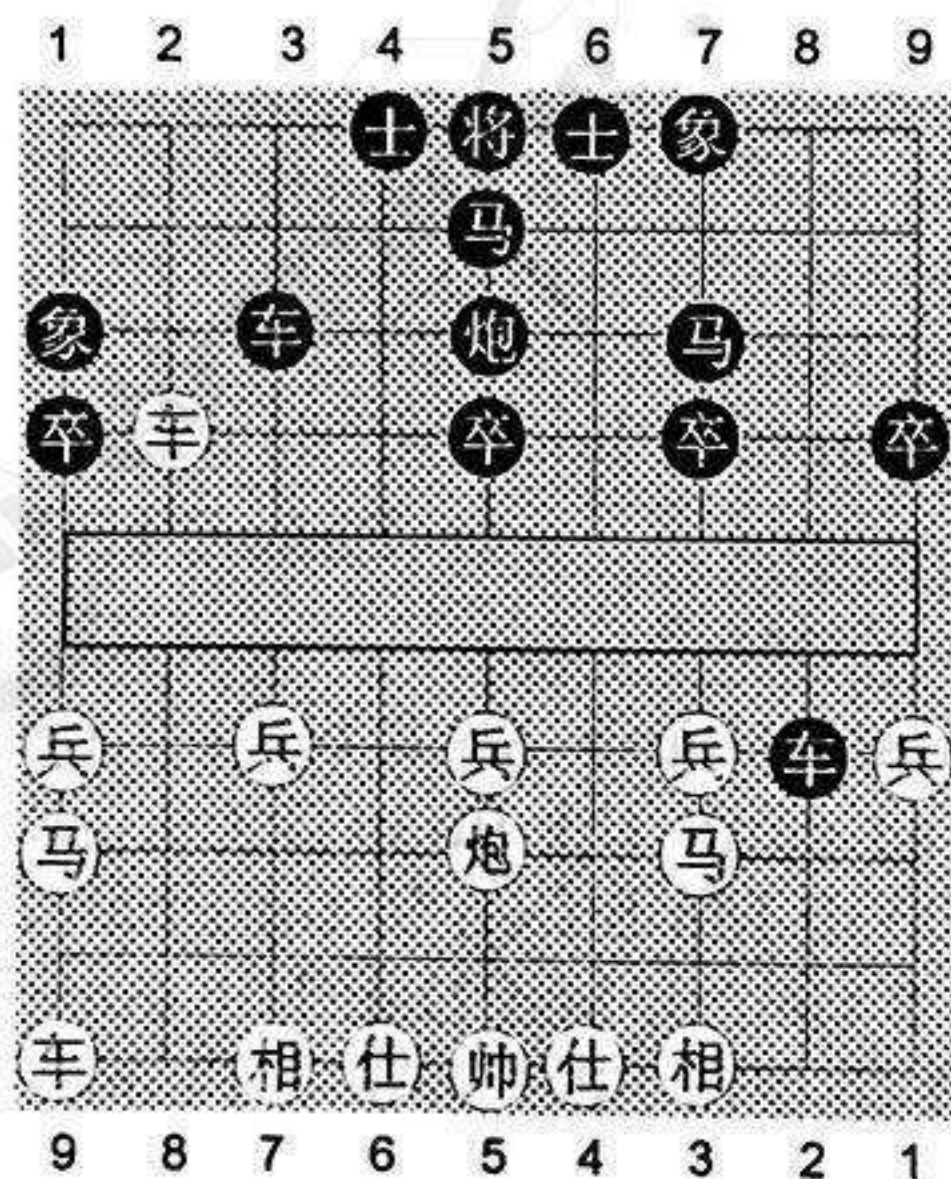

Hình 13

H: Như thế trận trong hình 13, sau nước thứ 10 bên Đỏ đi tiếp Pháo 5 bình 6 thì có thể chiếm Tiên không?

Đ: Không. Thế trận biến đổi như sau.

11. Pháo 5 bình 6

Do bên Đỏ bình thất lộ Pháo để đuổi Xe, buộc bên Đen bình trợ Xe tiếp tục cản Tượng, tạo nên thế cuộc hoàn toàn bị động ở khu trung lộ, sau đó tiếp tục bình trợ Pháo nhằm hạn chế sức tấn công của tam lộ Xe bên Đen.

11. ..., Xe 8 bình 7

12. Tượng 7 tiến 5, Tốt 7 tiến 1

13. Sĩ 6 tiến 5, Tốt 7 tiến 1

14. Xe 9 bình 8, Tốt 7 bình 6

15. Hậu Xe tiến 4, Tốt 6 tiến 1

Tới đây, nước tiếp theo bên Đen sẽ phục Tốt 6 bình 5 và Tốt 5 tiến 1, hai lần thắng nước, bên Đỏ rơi vào thế bại.

(III). Đặc điểm

Với thế trận như trên, đặc điểm công thủ của bên Đen như sau:

1. Khi phòng thủ, thoái Mã để đổi Xe qua Hà của bên Đỏ, khiến bên Đỏ dần mất Tiên

2. Bình Pháo đổi Pháo, khiến tam lộ Mã bên Đỏ dễ bị Xe qua Hà uy hiếp.

3. Sau khi đổi Pháo, song Xe bên Đen có thể xuất động nhanh đồng thời có thể kiểm chế đôi Mã bên Đỏ.

4. Bên Đỏ một Xe xuất chậm, một Xe đứng hàng Tốt sức chiến đấu bị hạn chế, đây chính là tiền đề đặc thế cho bên Đen.

(IV). Chú ý

1. Bên Đen phải chú ý nhược điểm của qui tâm Mã. Phải đề phòng bên Đỏ dùng Pháo bắt Tốt đầu.
2. Khi bên Đỏ bình Xe bắt Pháo, không được tiến Mã hay bình Xe giữ Pháo.
3. Xe qua Hà bên Đen phải kịp thời đánh Tốt 3 bên Đỏ (sau khi đã đổi Pháo 7).
4. Sau khi ăn Tốt phải phát huy tác dụng của Tốt, không được tiến Mã giữa mà để mất Tốt Đầu.

Cuộc thứ 8

**ĐỘI HÌNH THUẬN PHÁO TRỰC XE LUỖNG ĐẦU XÀ
ĐỐI HOÀNH XE
(HẮC MÃ HẬU TÀNG XE)**

(I). Dàn thế cơ sở

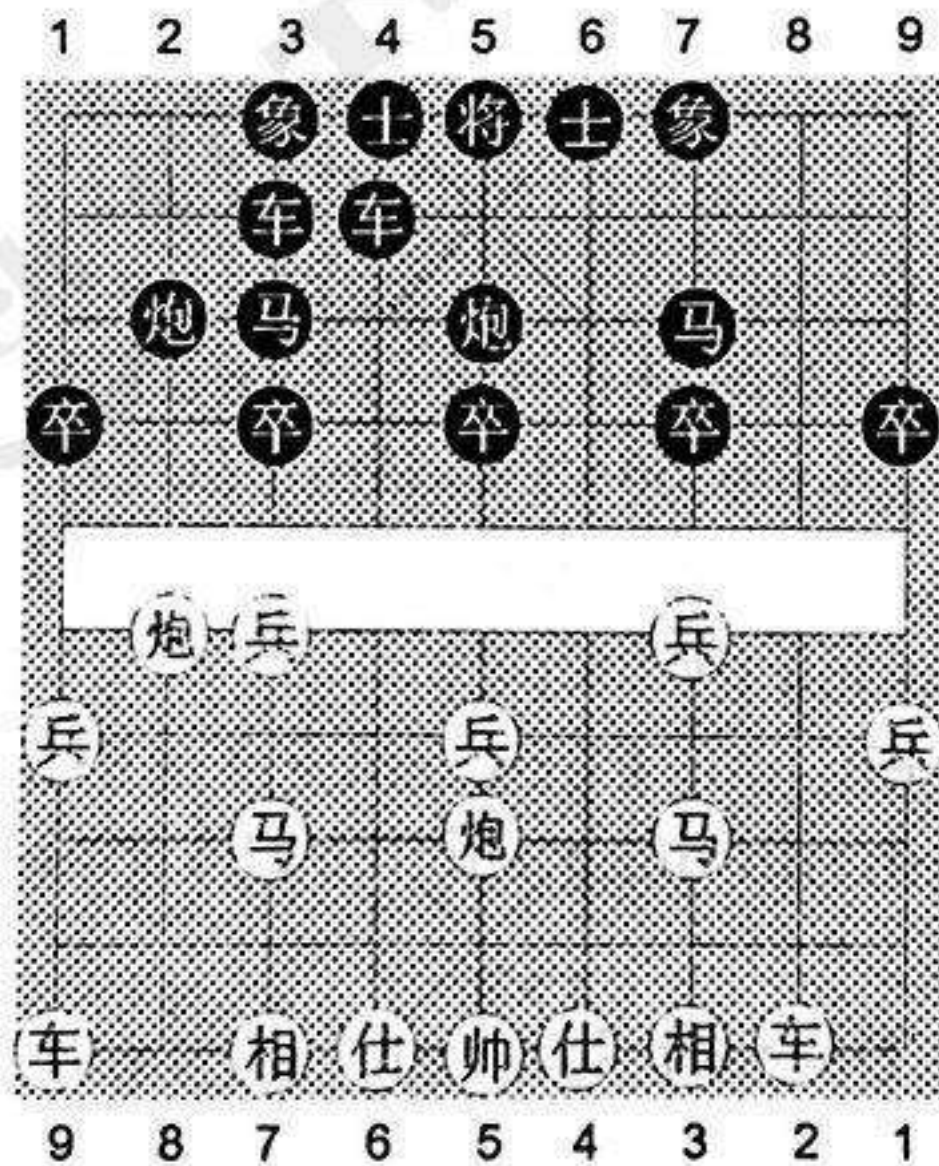

Hình 14

1. Pháo 2 bình 5, Pháo 8 bình 5
2. Mã 2 tiến 3, Xe 9 tiến 1
3. Xe 1 bình 2, Mã 8 tiến 7
4. Mã 8 tiến 7, Xe 9 bình 4
5. Tốt 3 tiến 1, Mã 2 tiến 3
6. Tốt 7 tiến 1, Xe 1 tiến 1
7. Pháo 8 tiến 2, Xe 1 bình 3

Như hình 14 là trận thế Thuận Pháo trực Xe lưỡng đầu xà đối hoành Xe.

8. Xe 9 tiến 2, ...

Nếu đi thành Mã 7 tiến 6 thì Tốt 3 tiến 1! Pháo 5 bình 6, Pháo 5 bình 4! Mã 6 tiến 5, Pháo 4 bình 5, bên Đỏ mất quân rơi vào thế bại.

8., Tốt 5 tiến 1
9. Mã 7 tiến 6, Tốt 3 tiến 1
10. Pháo 5 bình 6, Tốt 5 tiến 1

Nếu đổi thành đi Pháo 5 bình 4, thì Mã 6 tiến 7, Pháo 4 bình 5, Tốt 7 tiến 1, bên Đỏ lợi thế.

11. Pháo 6 tiến 6, Tốt 5 bình 4
12. Sĩ 6 tiến 5, Tốt 3 tiến 1
13. Pháo 8 bình 6, Tốt 3 bình 4
14. Pháo 6 bình 2, Pháo 2 tiến 7
15. Tượng 7 tiến 5, Mã 3 tiến 5

Tới đây, bên Đỏ bị tấn công mạnh, bên Đen có Tốt qua hà nên dần chiếm ưu thế.

(II). Hỏi đáp

H: Như thế trận trong hình 15 ở nước thứ 9 bên Đen dễ mắc những sai sót nào?

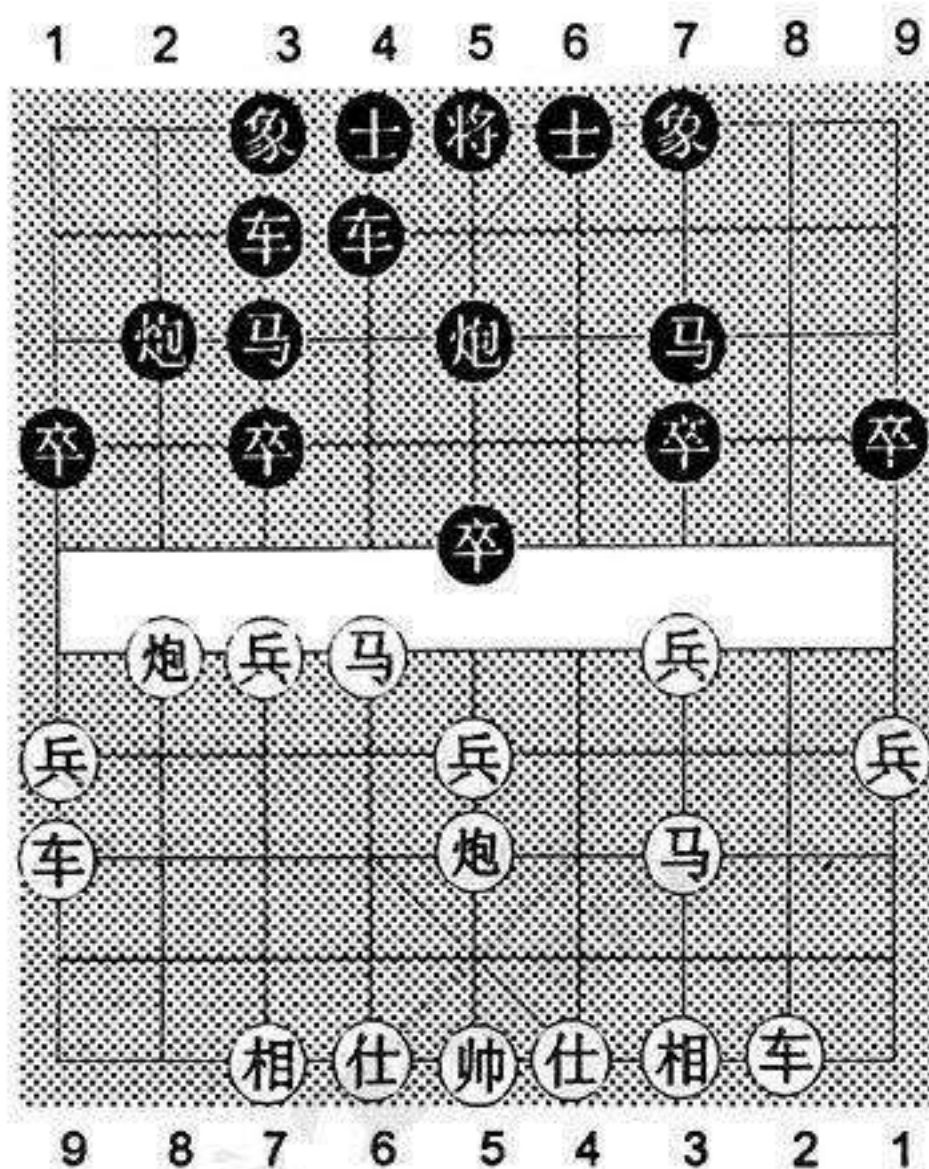

Hình 15

Đ: ở nước thứ 9; Nếu Đen đi Mã 3 tiến 5. Thế trận sẽ biến đổi như sau:

- | | |
|------------------|--------------|
| 9., | Mã 3 tiến 5 |
| 10. Mã 6 tiến 5, | Mã 7 tiến 5 |
| 11. Mã 3 tiến 4, | Mã 5 thoái 7 |
| 12. Mã 4 tiến 3, | Sĩ 4 tiến 5 |

Nếu đổi thành đi Pháo 5 tiến 4, thì Pháo 5 tiến 3, nước tiếp theo phục Mã 3 tiến 5 bắt Xe và Xe 2 tiến 3, thắng nước 2 lần. Bên Đỏ chiếm ưu thế.

- | | |
|------------------------|---------------|
| 13. Tốt 5 tiến 1, | Tốt 5 tiến 1 |
| 14. Pháo 8 bình 5, | Xe 4 tiến 4 |
| 15. Xe 9 bình 8, | Pháo 2 bình 4 |
| 16. Tiên Pháo thoái 1, | Xe 4 bình 7 |
| 17. Xe 8 bình 6 | |

Tới đây bên Đỏ có thể Pháo Đầu rất lợi hại, bên Đen rơi vào thế bại.

(III). Đặc điểm

Với thế trận này, đặc điểm công thủ của bên Đen như sau:

1. Tiến Tốt Đầu rồi bay Mã 3 vào trung lộ để Xe 3 phát huy tác dụng.
2. Bên Đen bỏ Tốt 3 để tấn công.
3. Khi bên Đỏ dùng Pháo đuổi Xe, bên Đen bỏ Xe để dẫn Tốt qua Hà
4. Cả 3 nước đi trên (dẫn Tốt Đầu, bỏ Tốt 3, bỏ Xe đổi Mã Pháo) đều là 3 bước quan trọng của chiến thuật tấn công gọi là "Tam bộ khúc".

(IV). Chú ý

1. Khi chưa thông lộ 3 và trung lộ, thì không được tiến Mã vì như vậy rất dễ bị bên Đỏ tấn công.
2. Khi bỏ Xe nhất định phải đổi được Mã, Pháo.
3. Tốt qua Hà không được tiến gấp, nếu không bên Đỏ sẽ đổi mất Pháo đầu.
4. Phong Xe trái bên Đỏ để có thể thực hiện ý đồ của mình.

Cuộc thứ 9

ĐỘI HÌNH THUẬN PHÁO TRỰC TIẾP ĐẢ TRUNG TỐT

(I). Dàn thế cơ sở

- | | |
|-------------------|---------------|
| 1. Pháo 2 bình 5, | Pháo 8 bình 5 |
| 2. Pháo 5 tiến 4, | ... |

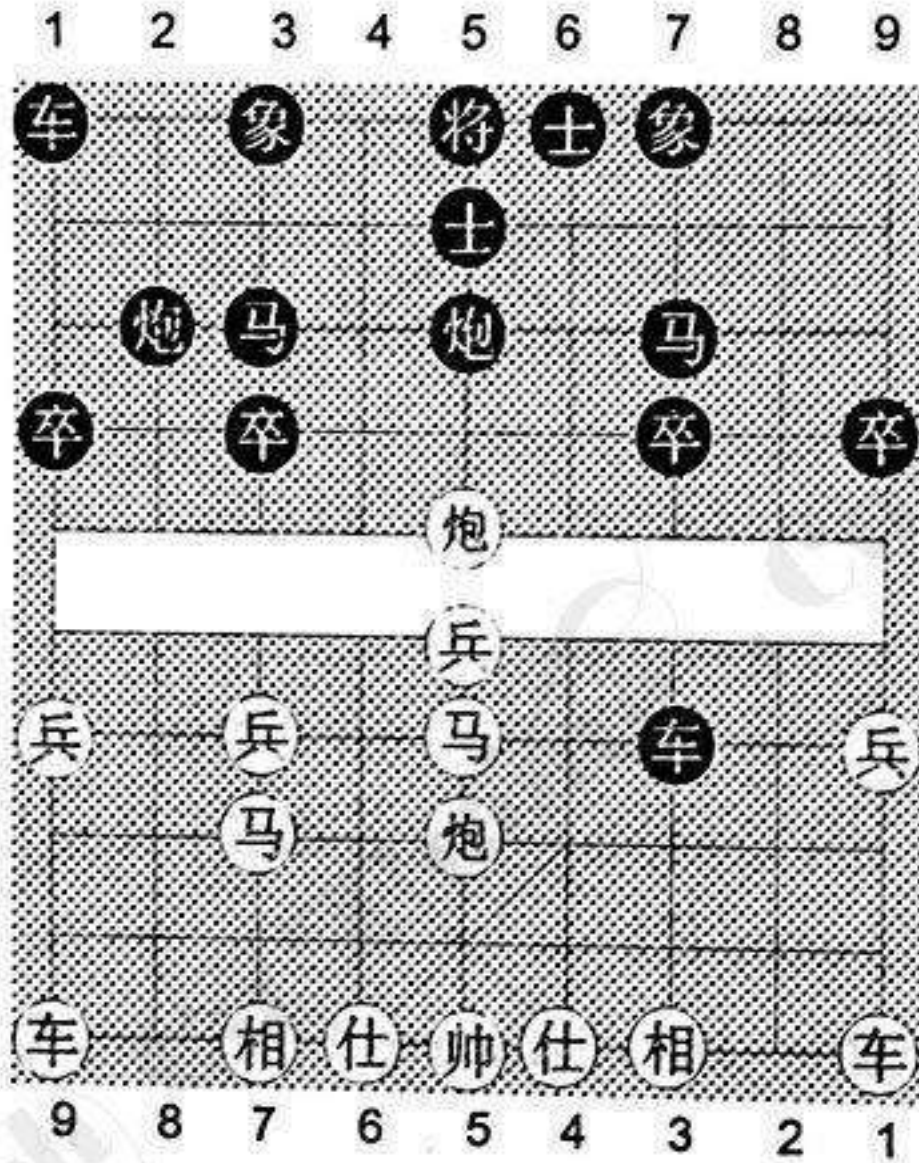

Hình 16

Dùng Pháo đánh Tốt Đầu là nước đi mà các kỳ thủ trẻ rất ưa dùng.

- | | |
|--------------------|-------------|
| 2. ..., | Sĩ 4 tiến 5 |
| 3. Mã 2 tiến 3, | Mã 8 tiến 7 |
| 4. Pháo 5 thoái 1, | Xe 9 bình 8 |
| 5. Pháo 8 bình 5, | Xe 8 tiến 6 |
| 6. Tốt 5 tiến 1, | Xe 8 bình 7 |
| 7. Mã 3 tiến 5, | Mã 2 tiến 3 |

8. Mã 8 tiến 7,

Thế trận trong hình 16 chính là thế trận:
Thuận Pháo trực tiếp đả trung Tốt.

8. ..., Mã 7 tiến 5

Bên Đen tiến Mã trái, đây là nước quan trọng nhằm hoá giải thế Pháo đánh Tốt Đầu (trung Tốt). Nếu đi Tốt 7 tiến 1, thì Xe 9 bình 8, Xe 1 bình 2, Xe 8 tiến 6, Tốt 7 tiến 1, tiên Pháo bình 3! Bên Đen sẽ mất Xe.

9. Xe 9 bình 8,

Nếu đi tiên Pháo tiến 2, thì Pháo 2 bình 5, Tốt 5 tiến 1, Mã 5 tiến 7! Mã 5 tiến 4 (Nếu đi Mã 5 tiến 6, thì Mã 7 tiến 8! Bên Đỏ chắc chắn mất Xe phải, bên Đen chiếm thế thượng phong), Xe 7 bình 3, Xe 9 tiến 2, Mã 7 tiến 8! Tướng 5 tiến 1, Xe 1 bình 2, nước tiếp theo phục Xe 2 tiến 8 thắng nước, thắng cờ.

9., Xe 1 bình 2

10. Xe 8 tiến 6, ...

Nếu thay bằng đi Xe 1 tiến 1, thì Pháo 2 tiến 4, Tốt 7 tiến 1, Mã 5 tiến 7! Nước tiếp theo phục Mã 7 tiến 6 thắng nước, bên Đỏ rơi vào thế bại.

10. ..., Mã 5 tiến 7

11. Xe 1 tiến 1, Mã 7 tiến 6

12. Xe 1 bình 4, ...

Nếu đổi thành đi hậu Pháo bình 4, thì Mã 6 thoái 5, Tốt 5 tiến 1, Pháo 5 tiến 4, bên Đỏ mất Mã giữa rơi vào thế bại.

12. ..., Mã 6 thoái 5

Đây là nước dùng Mã ăn Pháo rất tuyệt diệu của bên Đen

- | | |
|-------------------|---------------|
| 13. Tốt 5 tiến 1, | Pháo 5 tiến 4 |
| 14. Mã 7 tiến 5, | Xe 7 bình 5 |
| 15. Xe 8 bình 7, | Mã 3 thoái 4 |
| 16. Tốt 5 tiến 1, | Pháo 2 tiến 7 |
| 17. Xe 4 tiến 4, | Pháo 2 bình 1 |

Tới đây bên Đen hơn quân, nước tiếp theo phục Xe 2 tiến 9 thắng nước. Bên Đen chiếm thế thượng phong.

(II). Hỏi đáp

H. Như thế trận trong hình 17, sau nước thứ 5 bên Đỏ đi Mã 8 tiến 7 liệu có thể thay đổi cục diện hay không?

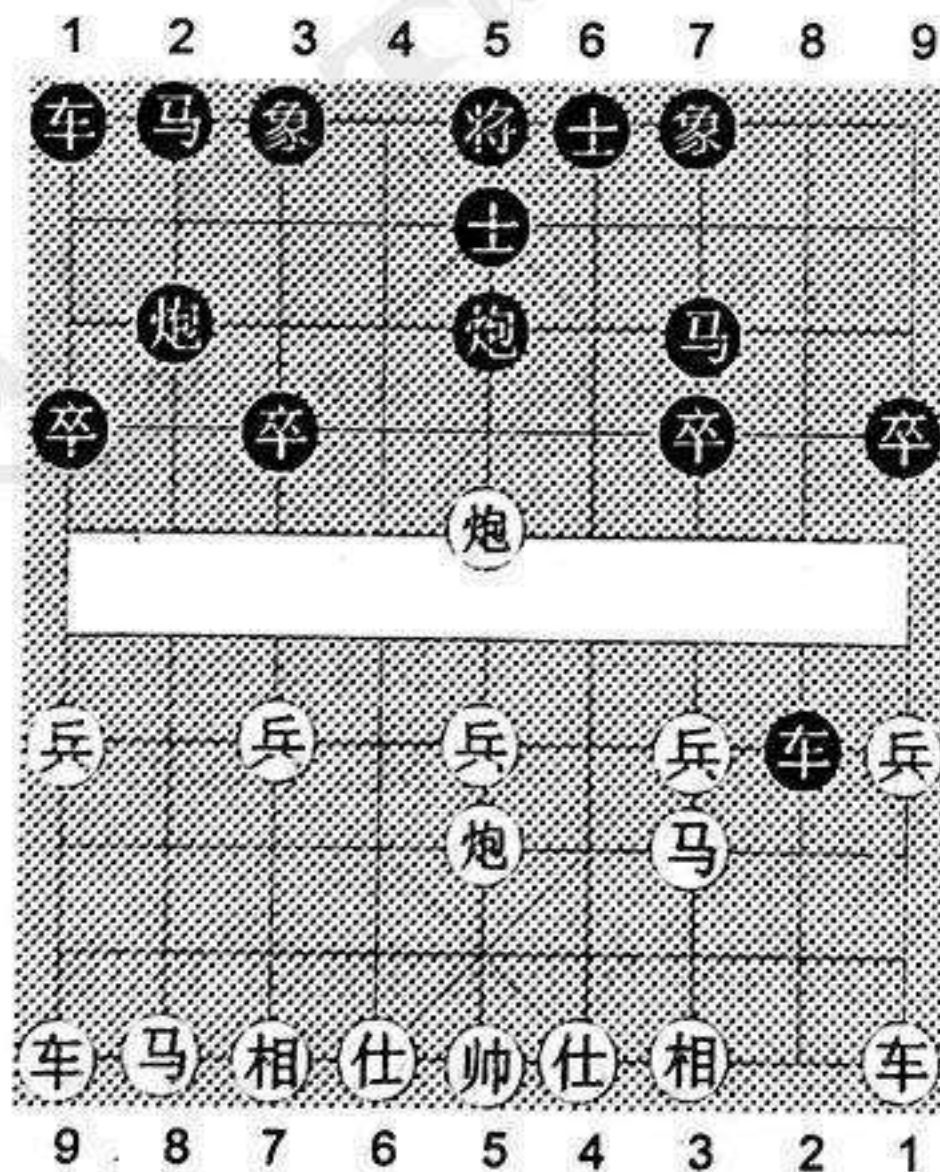

Hình 17

Đ: Không. Thế trận biến đổi như sau:

6. Mã 8 tiến 7, Mã 2 tiến 3

Bên Đen tiến Mã là nước đúng. Nếu đi nhầm thành Xe 8 bình 7 (nếu đi Mã 2 tiến 1, thì Xe 9 tiến 1, Xe 8 bình 7, Xe 1 tiến 2, Xe 1 bình 2, Xe 9 bình 6, nước tiếp theo Sĩ 6 tiến 5 xuất Tướng thắng nước, bên Đen rơi vào thế bại), Xe 9 bình 8! Xe 1 tiến 2, Xe 1 tiến 2, Mã 2 tiến 3, Tốt 7 tiến 1, Mã 7 tiến 5, Mã 7 tiến 6, nước tiếp theo phục Mã 6 tiến 7 bắt Xe thắng nước, bên Đỏ chiếm ưu thế.

7. Xe 9 bình 8, Xe 1 bình 2

8. Xe 8 tiến 6, Xe 8 bình 7

9. Xe 1 tiến 2, Mã 7 tiến 5

10. Xe 8 bình 7, Pháo 5 tiến 2

11. Pháo 5 tiến 3, Tượng 3 tiến 5

12. Tốt 7 tiến 1, Pháo 2 tiến 5

Tới đây, đôi Mã bên Đỏ bị kiềm chế, bên Đen phản Tiên.

(III). Đặc điểm

Với thế trận này, đặc điểm công thủ của bên Đen như sau:

1. Nhanh chóng đưa Xe lên hàng Tốt ăn Tốt bắt Mã tranh Tiên.

2. Tiến tả trung Mã sang lộ 7, tiến trợ Mã phục bắt Xe và ăn Pháo Đầu. Dùng Pháo đánh Mã giữa được quân.

3. Bên Đen phải xuất Xe giữ đôi Pháo.

4. Triệt tiêu sức uy hiếp của trục Xe bên Đỏ đối với Mã 3.

(IV). Chú ý

1. Trước tiên phải đưa Xe qua Hà ăn Tốt rồi mới tiến Mã giữa.
2. Phải đặc biệt chú ý tiến tả trung Mã bởi Mã phải còn dùng để coi Xe.
3. Sau khi được quân phải phá thế kiềm chế Pháo và uy hiếp Mã của Xe trái.
4. Không được để Tốt Đầu bên Đỏ phá Tượng.

Cuộc thứ 10

**ĐỘI HÌNH THUẬN PHÁO TRỰC XE ĐỐI HOÀNH XE
(HỒNG CẤP TIẾN QUÁ HÀ XE TUẦN HÀ PHÁO)**

(I). Dàn thế cơ sở

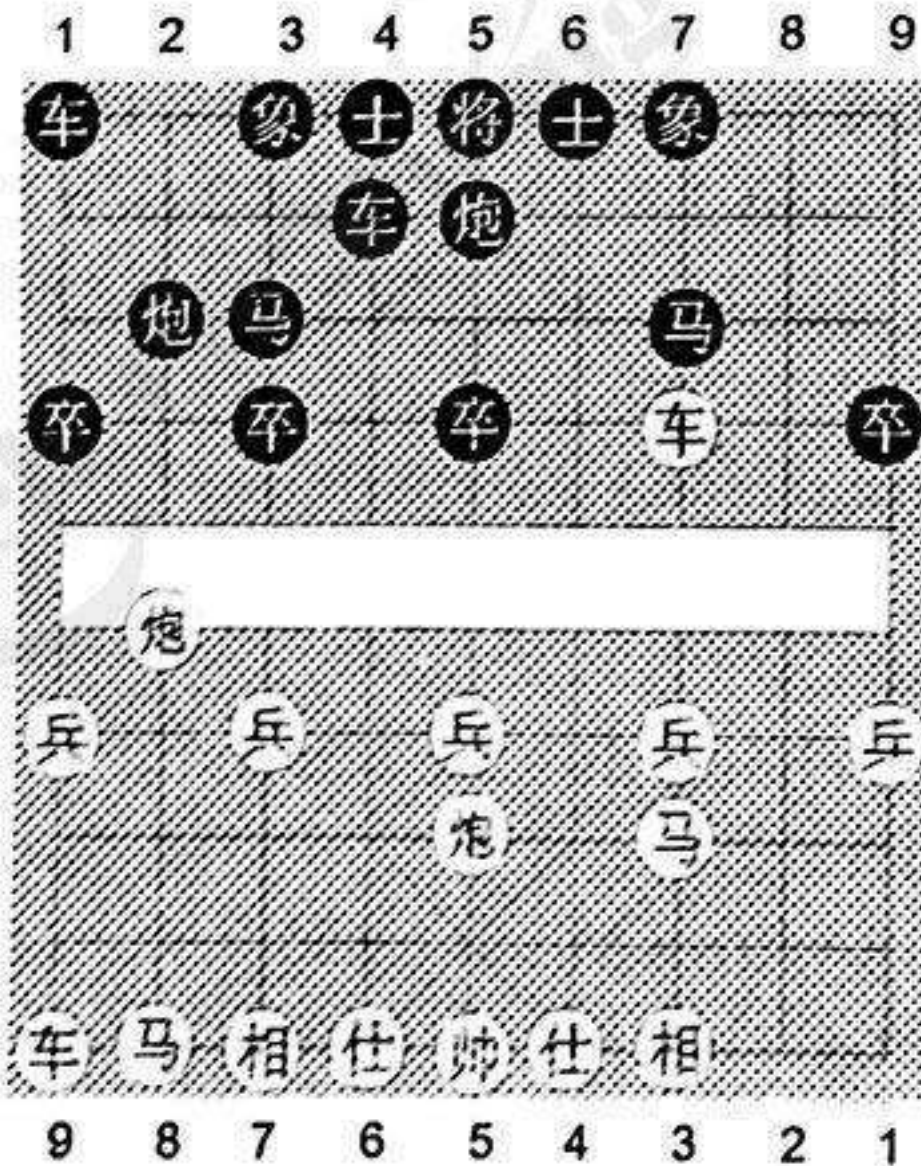

Hình 18

1. Pháo 2 bình 5, Pháo 8 bình 5
2. Mã 2 tiến 3, Mã 8 tiến 7

3. Xe 1 bình 2, Xe 9 tiến 1

4. Xe 2 tiến 6, ...

Dâng Xe lên hàng Tốt là nước thường thấy ở các kỳ thủ trẻ.

4..., Xe 9 bình 4.

5. Xe 2 bình 3, Mã 2 tiến 3.

Có thể tiến Mã giữ Mã, đây là cách Mã qua đường Xe, nếu không cặp Pháo Mã bên Đen sẽ bị kiềm chế dẫn tới thế bại.

6. Pháo 8 tiến 2

Nếu đi Xe 3 tiến 1 (thường thấy ở các tay cờ trẻ), thì Pháo 5 tiến 4, Mã 3 tiến 5, Pháo 2 bình 7, Mã 5 tiến 4 (Nếu đổi đi Mã 5 tiến 6, thì Sĩ 4 tiến 5, Mã 6 tiến 7, Pháo 7 tiến 7, Sĩ 6 tiến 5, Xe 4 tiến 1 được nước nhưng mất quân, bên Đỏ rơi vào thế bại), Pháo 7 bình 5! Pháo 5 tiến 5 (Nếu đổi đi Mã 4 tiến 5 thì Tượng 7 tiến 5, Pháo 5 tiến 5, Xe 4 tiến 6! Bên Đỏ mất qua, thua cờ) Xe 4 bình 6 (Nếu đi sai thành Tượng 7 tiến 5, thì Mã 4 tiến 5, bên Đỏ bắt Tượng, chiếm ưu thế), tới đây, bên Đen buộc chấp nhận mất quân nhưng ưu thế hơn Tốt (Những thế biến tổng hợp trên có thể gọi là định thế sơ cấp).

6... Pháo 5 thoái 1.

Bên Đen thoái Pháo là một nước phòng thủ rất hay. Nếu đi sai thành Xe 4 tiến 4, thì Pháo 8 bình 7, bên Đen sẽ rơi vào thế bại. Như thế trận trong hình vẽ, đã hình thành thế thuận Pháo trực Xe đối hoành Xe cơ bản (Hồng cấp tiến quá hà Xe tuần hà Pháo).

7. Pháo 8 bình 3, Pháo 5 bình 7.

8. Xe 3 bình 4, Tốt 3 tiến 1

Đây là một nước then chốt. Nếu đổi thành đi

Pháo 7 tiến 4, thì thế trận sẽ biến hoá như trong phần hỏi đáp.

- | | |
|--------------------|-----------------|
| 9. Mã 8 tiến 7, | Mã 3 tiến 4. |
| 10. Xe 4 tiến 1, | Tượng 7 tiến 5. |
| 11. Pháo 5 tiến 4, | Pháo 7 bình 5. |

Tới đây bên Đỏ chắc chắn mất quân và thua cờ. Trong giải cờ tướng trẻ ở thành phố Yên Sơn, nước thứ 9 bên Đỏ đi Pháo 3 tiến 4. Thế trận tiếp diễn như sau: Pháo 3 tiến 4, Xe 4 bình 7, Xe 4 bình 3, Xe 1 tiến 1, Mã 8 tiến 7, Pháo 2 tiến 1, Xe 3 thoái 2, Mã 7 tiến 6, Xe 3 tiến 4, Xe 1 bình 7, Xe 9 bình 8, Pháo 2 bình 3, bên Đỏ rơi vào thế bại.

(II). Hỏi đáp

H: Như thế trận trong hình 19 ở nước thứ 8, tới lượt bên Đen đi, có thể có những sai sót nào?

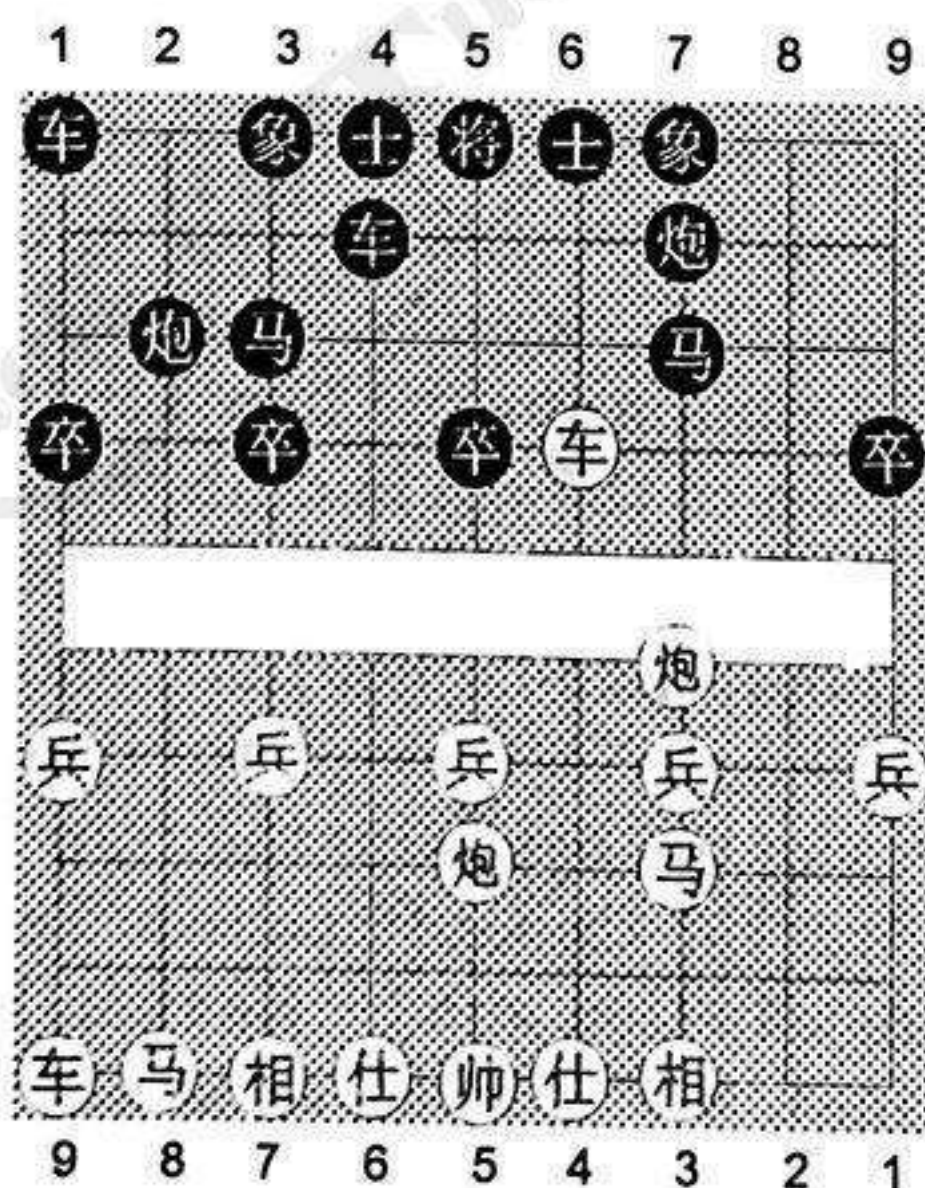

Hình 19

Đ. Ở nước thứ 8; Nếu Đen đi Pháo 7 tiến 4. Thế trận biến đổi như sau:

8... Pháo 7 tiến 4.

Tiến Pháo đổi Pháo là nước thường gặp.

9. Tốt 3 tiến 1, Xe 4 tiến 3.

10. Mã 8 tiến 7, Xe 1 bình 2.

11. Xe 4 bình 3, Sĩ 4 tiến 5.

12. Xe 9 bình 8, Tốt 3 tiến 1.

13. Xe 8 tiến 4, Xe 4 thoái 2.

14. Mã 3 tiến 4, Pháo 2 bình 1.

15. Xe 8 tiến 5, Mã 3 thoái 2.

16. Pháo 5 bình 3.

Tới đây bên Đen thiếu Tốt, bên Đỏ chiếm ưu thế.

(III). Đặc điểm

Với thế trận trên đặc điểm công thủ của bên Đen là:

1. Bình Pháo đuổi Xe, phá sức tấn công của Mã 7

2. Tấn Tốt 3 và Mã để đuổi Xe, đây là nước tranh Tiên rất quan trọng.

3. Phản giáp trung Pháo để lừa bắt quân. Đây là mấu chốt trong việc tranh thế.

4. Hoành Xe giữ Pháo 7 và dùng Mã 3 đuổi Xe, đây là nước quan trọng trong cả công lẫn thủ.

(IV). Chú ý

1. Tránh bị đổi Pháo bằng Pháo, nếu không nước tiếp theo bên Đỏ sẽ bình Xe ép Mã tranh Tiên.

2. Buộc phải tiến Tốt 3 nếu không sẽ bị động khi Tốt 7 bên Đen tiến trước.

3. Phải cẩn thận khi sử dụng tới Xe 1.

III. CUỘC HẬU BỔ LIỆT PHÁO VÀ LIỆT PHÁO CUỘC

Cuộc thứ 11

ĐỘI HÌNH TRUNG PHÁO ĐỐI TẢ PHÁO PHONG XE CHUYỂN HẬU BỔ LIỆT PHÁO

(I). Dàn thế cơ sở

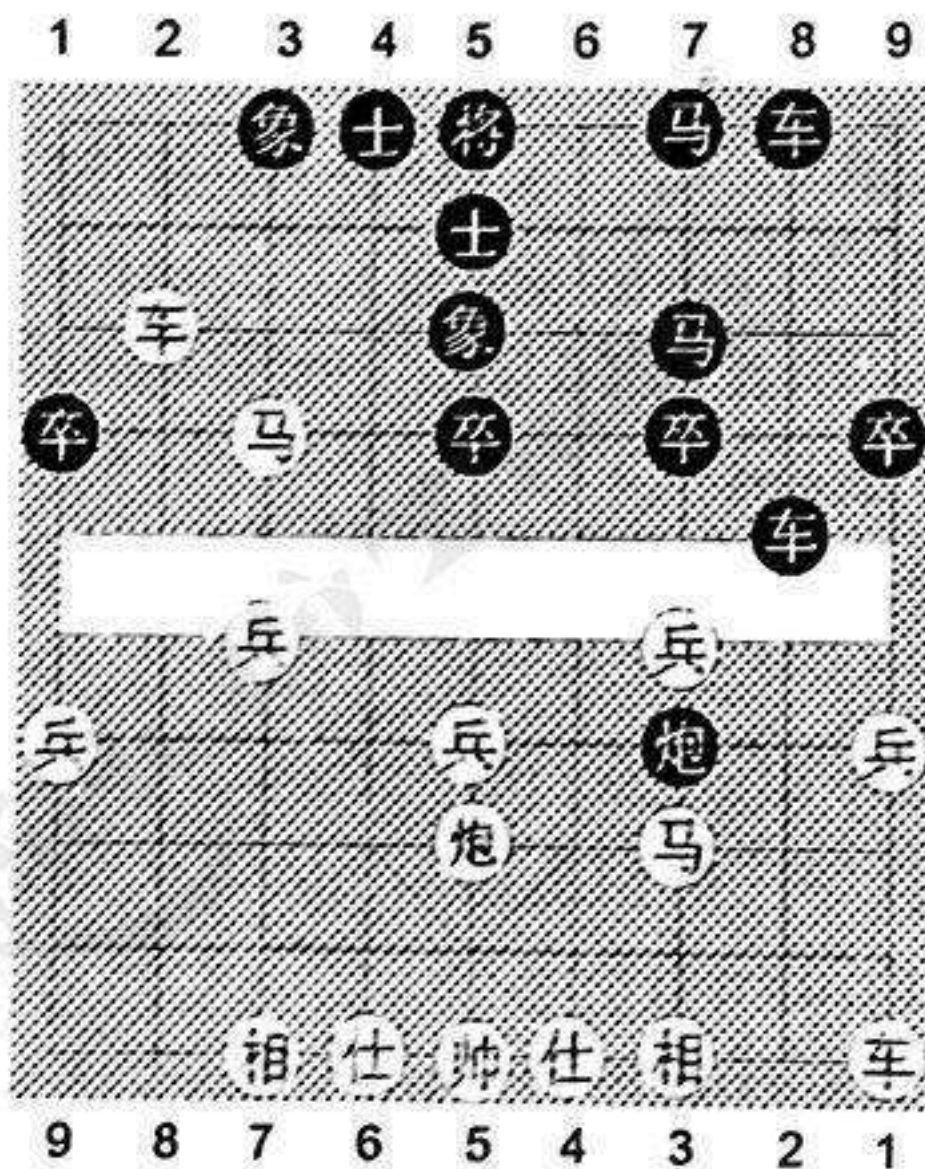

Hình 20

- | | |
|-------------------|---------------|
| 1. Pháo 2 bình 5, | Mã 8 tiến 7 |
| 2. Mã 2 tiến 3, | Xe 9 bình 8 |
| 3. Xe 1 bình 2, | Pháo 8 tiến 4 |
| 4. Tốt 3 tiến 1, | Pháo 2 bình 5 |

- | | |
|--------------------|----------------|
| 5. Mã 8 tiến 7, | Xe 1 tiến 1 |
| 6. Xe 9 bình 8, | Xe 1 bình 8 |
| 7. Tốt 7 tiến 1, | Pháo 8 bình 7 |
| 8. Xe 2 bình 1, | Tiền Xe tiến 3 |
| 9. Pháo 8 tiến 5, | Mã 2 tiến 3 |
| 10. Pháo 8 bình 5, | Tượng 7 tiến 5 |
| 11. Xe 8 tiến 7, | Mã 3 thoái 5 |
| 12. Mã 7 tiến 8, | Mã 5 thoái 7 |
| 13. Mã 8 tiến 7, | Sĩ 6 tiến 5 |

Trong hình 20 đã hình thành thế trận: Trung Pháo đối tả Pháo phong Xe chuyển hậu bổ liệt Pháo.

14. Pháo 5 bình 7,

Bình thất lộ Pháo là nước đánh rất hiện đại. Nếu đi Pháo 5 bình 9, thì hậu Mã tiến 6, Tượng 3 tiến 5, Mã 6 tiến 5! Đúng theo ý đồ bên Đen.

14., Pháo 7 bình 1

Nếu đổi thành đi Tốt 7 tiến 1, thì Mã 7 tiến 6! Tượng 3 tiến 1, Xe 8 bình 9, Tốt 7 tiến 1, Xe 9 bình 5. Bên Đỏ được đôi tượng, dễ đi cờ.

15. Tượng 3 tiến 5, Tốt 7 tiến 1

16. Mã 7 tiến 6, Tượng 3 tiến 1

Nếu đi sai Pháo 1 bình 3, thì Xe 8 thoái 4 bắt chết Pháo, bên Đỏ chiếm ưu thế lớn.

17. Xe 8 bình 5, Hậu Mã tiến 6

18. Tốt 3 tiến 1, Tiền Xe bình 7

19. Mã 6 thoái 5, Xe 7 tiến 2

Nếu đổi thành đi Xe 7 bình 5, thì Mã 5 tiến 3,

Xe 5 thoái 2, tiên Mã tiến 2, bên Đỏ được quân, thắng thế.

20. Mã 5 tiến 3, Xe 7 thoái 4

21. Mã 3 tiến 4, ...

Tới đây, bên Đỏ còn nguyên Sĩ Tượng lại nhiều Tốt, chiếm ưu thế lớn.

(II). Hỏi đáp

H: Như thế trận trong hình 21 ở nước thứ 15 bên Đen dễ mắc phải những sai lầm gì?

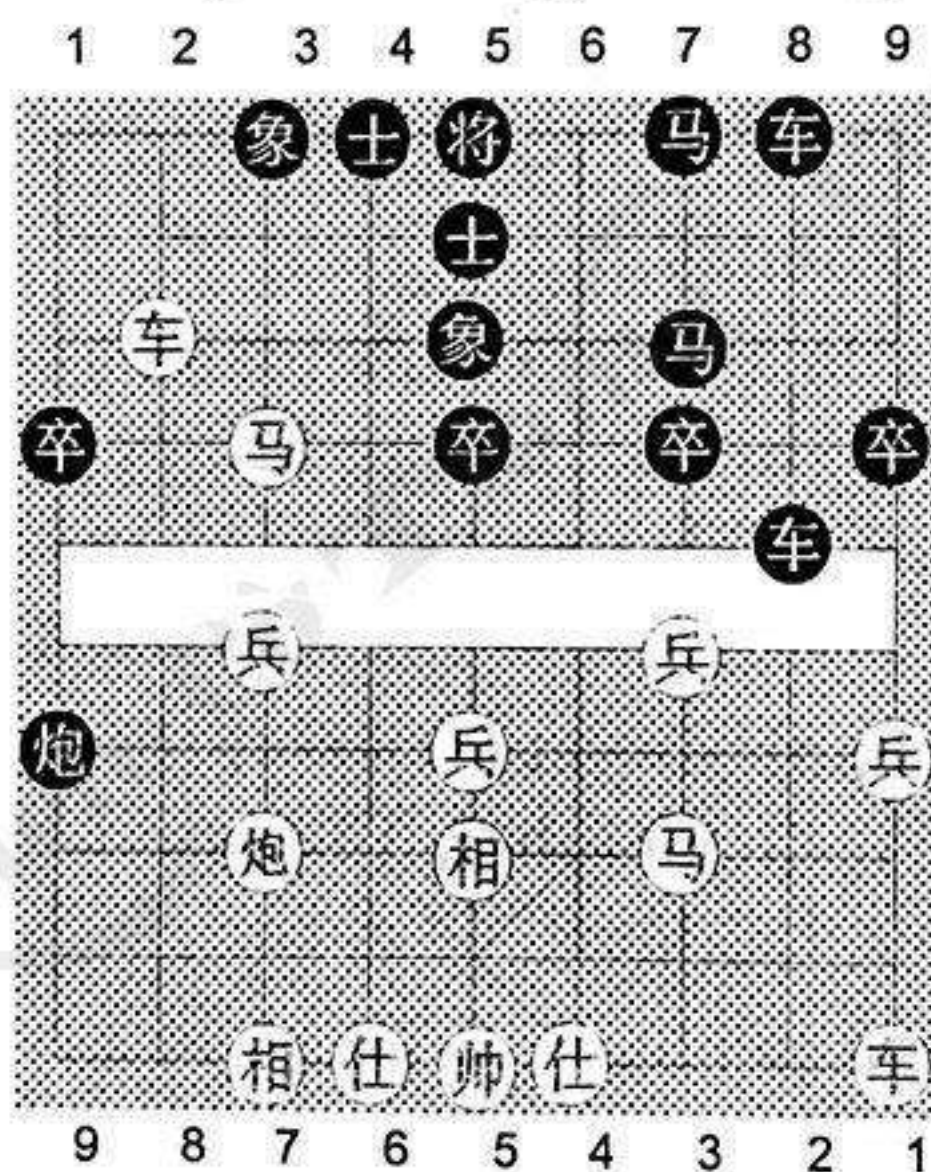

Hình 21

Đ: Ở nước thứ 15; Nếu Đen đi Pháo 1 bình 3, thế trận thay đổi như sau:

15. ..., Pháo 1 bình 3

Bình Pháo bắt Mã rất dễ xảy ra hiện tượng giả thắng nước.

16. Mã 7 tiến 5, ...

Thí Mã bắt Tượng, đây là nước tấn công ngầm khá tinh diệu. Nếu đổi thành đi Mã 7 tiến 6 thì tiên Xe bình 4, Xe 8 bình 5, hậu Mã tiến 6, bên Đen được quân chiếm ưu thế.

16., Tượng 3 tiến 5

17. Xe 8 thoái 4, Pháo 3 tiến 3

18. Tượng 5 thoái 7, Tốt 7 tiến 1

19. Mã 3 tiến 4,

Bỏ Tốt 3 để thông Mã. Đây là một nước đi khá táo bạo quyết đoán. Nếu đổi thành đi Tốt 3 tiến 1, thì tiên Xe bình 7, Tượng 7 tiến 5, tiên Mã tiến 6, bên Đen có thể quyết chiến.

(III). Đặc điểm

Với thế trận trên đặc điểm công thủ của bên Đỏ như sau:

1. Khởi đầu tấn công bằng việc tiến Pháo bắt Mã, sau khi đổi Pháo tiến Xe bắt Mã rồi tiến Mã ngoài ăn Tốt 3, đặc biệt là bình Pháo 7 thúc Mã bắt Tượng.

2. Khi phòng thủ cần tránh không để cho đối phương ép đổi Xe, phá nước bình Pháo đuổi Xe bắt Tượng tranh Tiên của đối phương.

3. Cánh phải của bên Đen là hướng tấn công chủ yếu của bên Đỏ.

4. Tìm cách bắt Tượng bên Đen để giành thế.

(IV). Chú ý

1. Không được đổi Xe lấy Tượng, bởi như vậy cánh trái bên Đen sẽ có thế tấn công, bên Đỏ dễ mất Tiên.

2. Sau khi bắt được Tượng phải phá nước kiềm chế bằng cách đi hậu Mã tiến 6 của bên Đen.

3. Bên Đen cần chú ý Xe phải không nên qua cung gấp.

4. Nước thứ 15, bên Đen không nên bình Pháo bắt Mã. Như thế sẽ càng lún sâu vào thế bị động.

5. Nước dâng Xe thứ 8 của bên Đen nên có sự liên kết với tiền Xe bình 4.

Cuộc thứ 12

ĐỘI HÌNH TRUNG PHÁO ĐỐI HẬU BỔ LIỆT PHÁO (HỒNG QUÁ HÀ XE)

(I). Dàn thế cơ sở

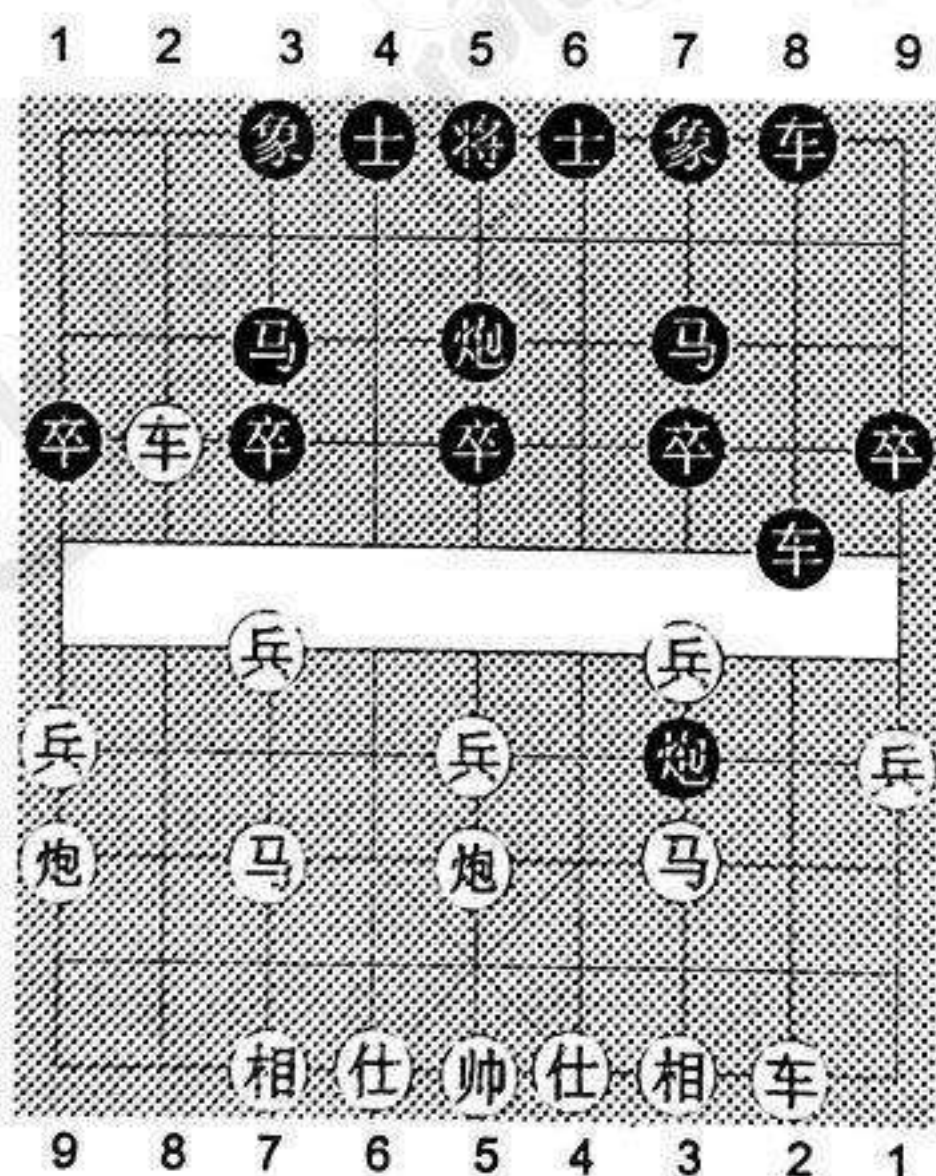

Hình 22

1. Pháo 2 bình 5, Mã 8 tiến 7

- | | |
|-------------------|---------------|
| 2. Mã 2 tiến 3, | Xe 9 bình 8 |
| 3. Xe 1 bình 2, | Pháo 8 tiến 4 |
| 4. Tốt 3 tiến 1, | Pháo 2 bình 5 |
| 5. Mã 8 tiến 7, | Mã 2 tiến 3 |
| 6. Tốt 7 tiến 1, | Xe 1 bình 2 |
| 7. Xe 9 bình 8, | Xe 2 tiến 4 |
| 8. Pháo 8 bình 9, | Xe 2 bình 8 |

Nước bình Xe 8 của bên Đen là một nước biến thế quan trọng đồng thời cũng là nước không thể thiếu trong khi dàn trận.

- | | |
|-----------------|----------------|
| 9. Xe 8 tiến 6, | Pháo 8 bình 7. |
|-----------------|----------------|

Trong hình vẽ đã hình thành thế trận: trung Pháo đối tả Pháo phong Xe chuyển liệt Pháo (Hắc trực Xe tuần Hà).

- | | |
|------------------|-----|
| 10. Xe 8 bình 7, | ... |
|------------------|-----|

Nếu đổi thành đi Xe 2 bình 1 thì Pháo 5 bình 6, Xe 8 bình 7, Tượng 7 tiến 5, Pháo 5 tiến 4, Mã 3 tiến 5, Xe 7 bình 5, Tốt 7 tiến 1, Tốt 3 tiến 1, tiên Xe bình 7. Bên Đen có thế trận nhỉnh hơn

Có người hỏi sau khi bên Đen bình Pháo 6 trung lộ dễ bị tấn công, bên Đỏ đi Tốt 5 tiến 1 có được hay không? Nếu đi như vậy thế trận sẽ biến đổi như sau: Pháo 5 bình 6, Tốt 5 tiến 1, Sĩ 6 tiến 5, Mã 7 tiến 5, Tượng 7 tiến 5, Xe 8 bình 7, Pháo 7 bình 6 (do bên Đen phục nước này nên bên Đỏ dễ bị tấn công), nước tiếp theo phục tiên Pháo thoái 4 bắt chết Xe trắng nước, bên Đen chiếm ưu thế. Còn có người hỏi: sau khi bên Đỏ nhảy Mã giữa, bên

Đen bay Tượng trái, liệu có thể đi Tốt 5 tiến 1, phá nước bình Pháo 6 bắt Xe thắng nước của bên Đen hay không? Nếu đi như vậy thế trận sẽ biến đổi như sau: Tốt 5 tiến 1, Tốt 5 tiến 1, Xe 8 bình 7, Tốt 7 tiến 1, Mã 5 tiến 6, Tốt 7 tiến 1, Mã 6 tiến 7, Pháo 7 bình 3, Xe 7 bình 3, Pháo 6 bình 3, bên Đen chiếm ưu thế tuyệt đối.

10... Tiên Xe tiến 5

11. Mã 3 thoái 2, Xe 8 tiến 9

12. Xe 7 tiến 1, Xe 8 bình 7

13. Xe 7 tiến 2, Pháo 7 tiến 1

Nếu đổi thành đi Pháo 7 bình 8 thế trận sẽ diễn biến như trong phần hỏi đáp

14. Mã 7 tiến 6, Pháo 5 tiến 4

15. Sĩ 6 tiến 5, Pháo 7 bình 1

16. Tượng 7 tiến 9, Tốt 7 tiến 1

17. Mã 6 tiến 5,

Bỏ Mã bắt Tốt đầu, đây quả thật là một nước tấn công tuyệt diệu trong thế trận này của quân Đỏ. Nếu đổi thành đi Tốt 3 tiến 1 thì Xe 7 thoái 5, Mã 6 tiến 5, Mã 7 tiến 5, Xe 7 thoái 3, Xe 7 bình 5! Bên Đỏ rơi vào thế bại.

17..., Mã 7 tiến 5

18. Xe 7 thoái 3, Sĩ 6 tiến 5

19. Xe 7 bình 5, Xe 7 thoái 3

20. Tốt 3 tiến 1

Tới đây bên Đỏ nhiều quân, Pháo bên Đen lại bị kiềm chế nên thế bại đã rõ ràng.

(II). Hỏi đáp

H: Như thế trận trong hình 23 ở nước thứ 13 nếu bên Đen đi Pháo 7 bình 8 thì có thể phản Tiên không?

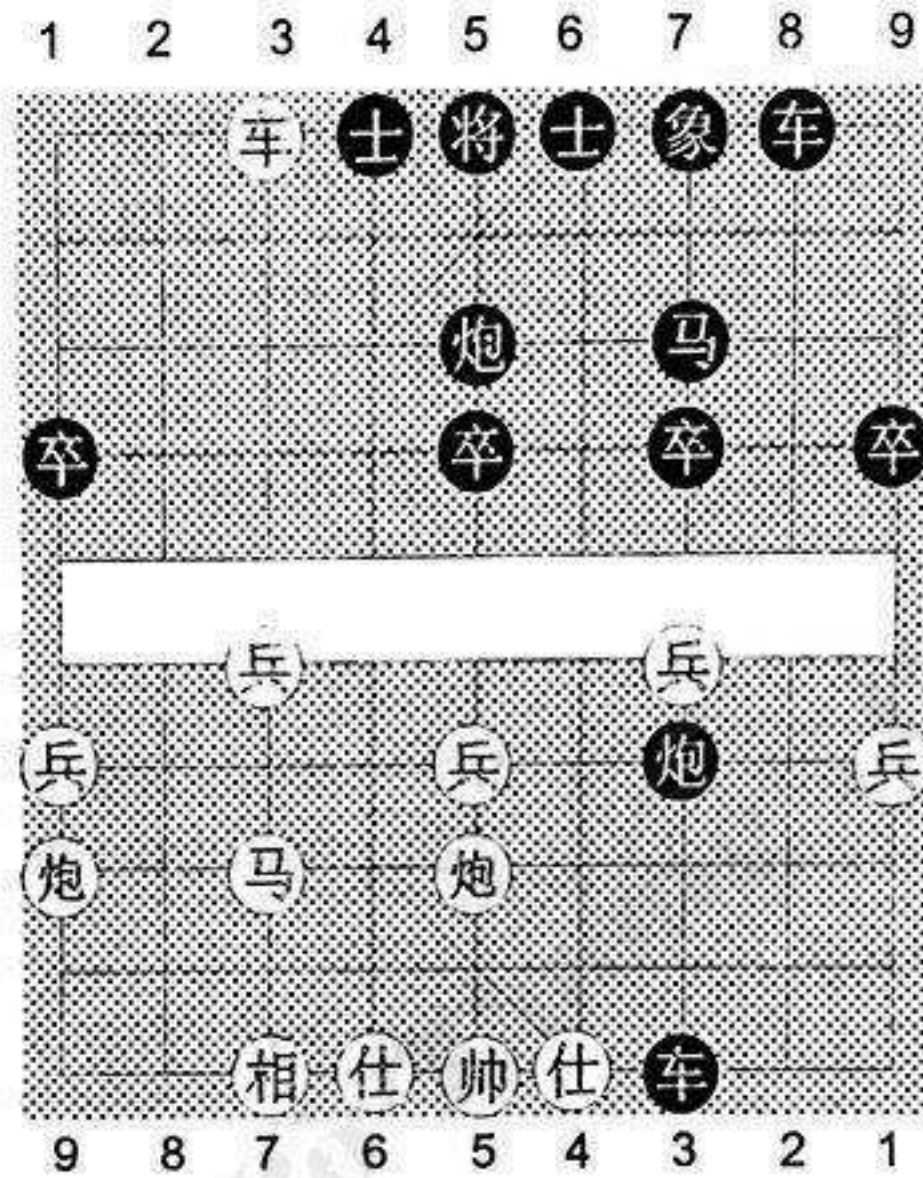

Hình 23

Đ: Không. Thế trận sẽ biến hoá như sau:

- | | |
|---------------------|---------------|
| 13., | Pháo 7 bình 8 |
| 14. Pháo 5 bình 2, | Xe 7 thoái 4 |
| 15. Pháo 9 bình 8, | Tốt 7 tiến 1 |
| 16. Sĩ 6 tiến 5, | Mã 7 tiến 6 |
| 17. Tượng 7 tiến 5, | Xe 7 bình 6 |
| 18. Pháo 8 tiến 7 | |

Tới đây bên Đỏ đã cấm Pháo xuống đáy tạo thế tấn công, bên Đen chắc chắn bại trận.

(III). Đặc điểm

Với thế trận trên đặc điểm công thủ của bên Đỏ như sau:

1. Nhanh chóng dẫn Xe lên hàng Tốt để bắt Tốt, bắt Mã, tạo thế tranh Tiên.

2. Sau khi thí Mã bắt Tốt, có thể thoái Xe bắt chết Mã giữa, đồng thời phục bắt trung Pháo thắng nước. Đây là điều mấu chốt trong việc tranh thế của bên Đỏ.

3. Sau khi bắt được Mã có thể kiểm chế trung Pháo chiếm lợi thế hơn quân, đây là thực chất của việc được Tiên.

4. Vị trí trung Xe bên Đỏ Tốt hơn hẳn so với vị trí thất lộ Xe đứng hàng Tốt của bên Đen.

(IV). Chú ý

1. Tuyệt đối không được đưa Tốt 7 qua Hà để bắt Tượng, nếu không bên Đen sẽ đi Tốt 7 tiến 1 bắt chết Mã thắng nước.

2. Phải bắt Tốt Đầu, tuyệt đối không thể thay bằng việc bắt Tốt 3, nếu không bên Đen sẽ thông Xe tấn công Mã trên Hà bên Đỏ, khiến bên Đỏ rơi vào thế bại.

3. Phải lưu ý điểm yếu ở cuối lộ 7.

Cuộc thứ 13

**ĐỘI HÌNH TRUNG PHÁO ĐỐI TẢ PHÁO PHONG XE
CHUYỂN LIỆT PHÁO (HỒNG ĐOÀI PHÁO)**

(I). Dàn thế cơ sở

1. Pháo 2 bình 5, Mã 8 tiến 7

2. Mã 2 tiến 3,
3. Xe 1 bình 2,
4. Tốt 3 tiến 1,
5. Tốt 7 tiến 1,

- Xe 9 bình 8
- Pháo 8 tiến 4
- Pháo 2 bình 5
- Xe 1 tiến 1

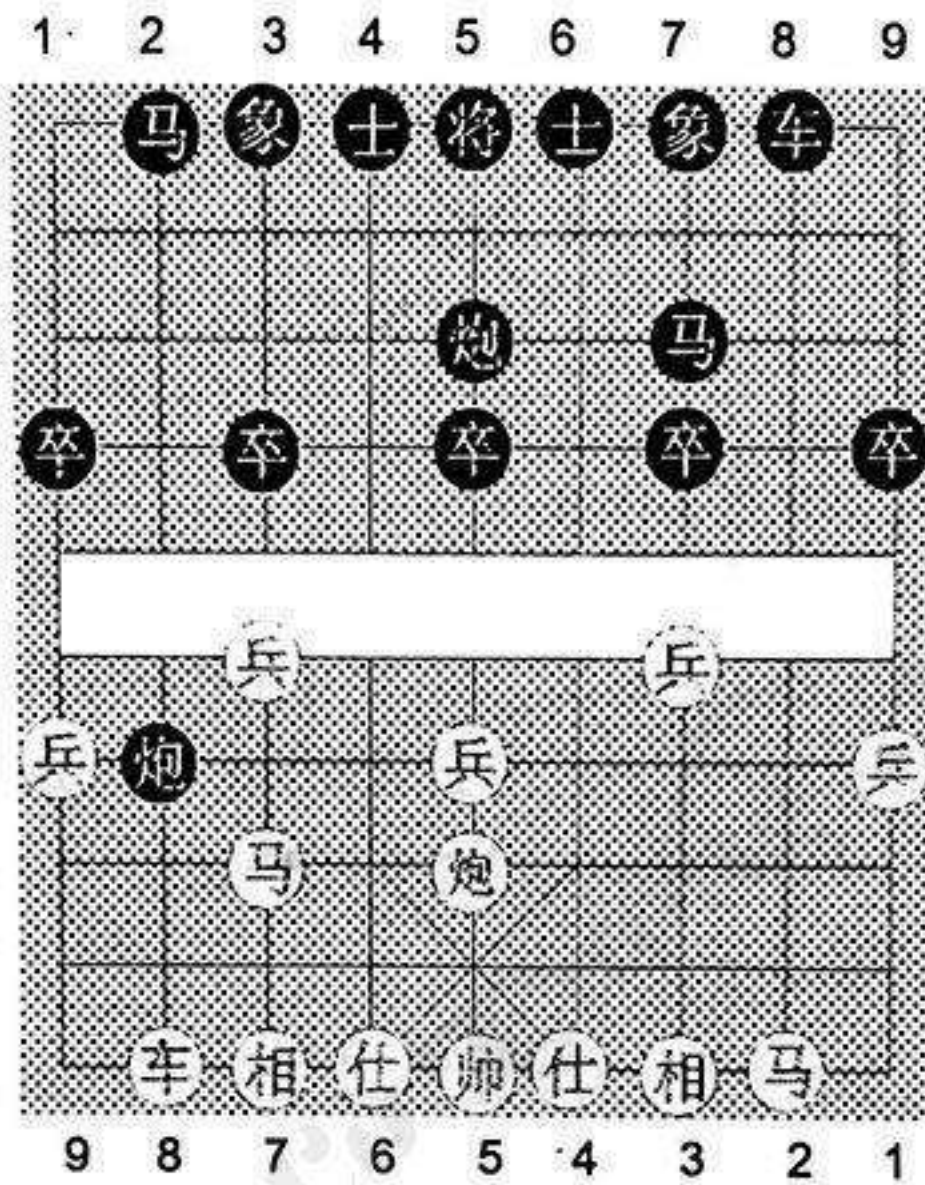

Hình 24

Nếu đổi thành đi Mã 2 tiến 3, thì Pháo 8 bình 6, Xe 1 bình 2, Mã 8 tiến 7, Xe 2 tiến 4, Pháo 6 tiến 5, Pháo 5 thoái 1, Xe 9 bình 8, Xe 2 bình 4, Pháo 6 bình 4, nước tiếp theo phục Xe 8 tiến 7 bắt Mã thắng nước, bên Đỏ chiếm ưu thế.

6. Mã 8 tiến 7, Xe 1 bình 8
7. Xe 9 bình 8, Pháo 8 bình 7
8. Pháo 8 tiến 1, ...

Tấn Pháo ép đổi quân là nước gỡ bí thường thấy.

8... .., Tiên Xe tiến 8

9. Mã 3 thoái 2, Pháo 7 bình 2

Thế trận trong hình 24 là thế: Trung Pháo đối tả Pháo phong Xe chuyển liệt Pháo (Hồng đoái Pháo) cơ bản.

10. Xe 8 tiến 3,

Tiến Xe ăn Pháo là một nước chính xác. Nếu đổi thành đi Mã 2 tiến 3 (nước gỡ bí rất mới), thì Pháo 2 bình 3, Xe 8 tiến 9, Pháo 3 tiến 3, Sĩ 6 tiến 5, Xe 8 tiến 4, Xe 8 bình 7, Xe 8 bình 2, Xe 7 thoái 3, Pháo 3 bình 1, Tướng 5 bình 6, Pháo 5 bình 4, Mã 3 tiến 4, Sĩ 6 tiến 5, Mã 4 tiến 5, Xe 2 tiến 5, Tướng 6 tiến 1, Xe 2 thoái 1, Tướng 6 thoái 1, Pháo 4 tiến 6! Nước tiếp theo phục Pháo 4 bình 3 thắng nước, bên Đỏ rơi vào thế bại.

10... .., Xe 8 tiến 9

Tiến Xe bắt Mã là nước gỡ bí đối công. Nếu đổi thành đi Mã 2 tiến 1 thế trận sẽ biến đổi như trong phần hỏi đáp.

11. Xe 8 tiến 6, Xe 8 bình 7

12. Xe 8 bình 7, Xe 7 thoái 4

13. Xe 7 thoái 3, Tốt 7 tiến 1

14. Xe 7 thoái 1, Pháo 5 bình 4

Nếu đi sai thành Sĩ 6 tiến 5 (Đây là nước rất nhiều người đi sai), thì Pháo 5 thoái 1! Xe 7 tiến 3, Pháo 5 bình 9, Xe 7 bình 3, Pháo 9 tiến 5! Pháo 5 bình 1, Xe 7 tiến 2, Xe 3 thoái 1, Xe 7 bình 3! Pháo 1 thoái 2, Xe 3 tiến 2, Sĩ 5 thoái 6, Xe 3 thoái 3. Xe bên

Đỏ đứng hàng Tốt lại hơn Tượng, rõ ràng bên Đỏ thắng thế.

- | | |
|-------------------|----------------|
| 15. Xe 7 bình 6, | Sĩ 6 tiến 5 |
| 16. Xe 6 thoái 1, | Tượng 7 tiến 5 |
| 17. Sĩ 6 tiến 5, | Tốt 9 tiến 1. |

Tới đây đôi bên ở vào thế cân bằng.

(II). Hỏi đáp

H: Như thế trận trong hình 25, ở nước thứ 10 nếu bên Đen đi Mã 2 tiến 1 liệu có thể cạnh tranh được không?

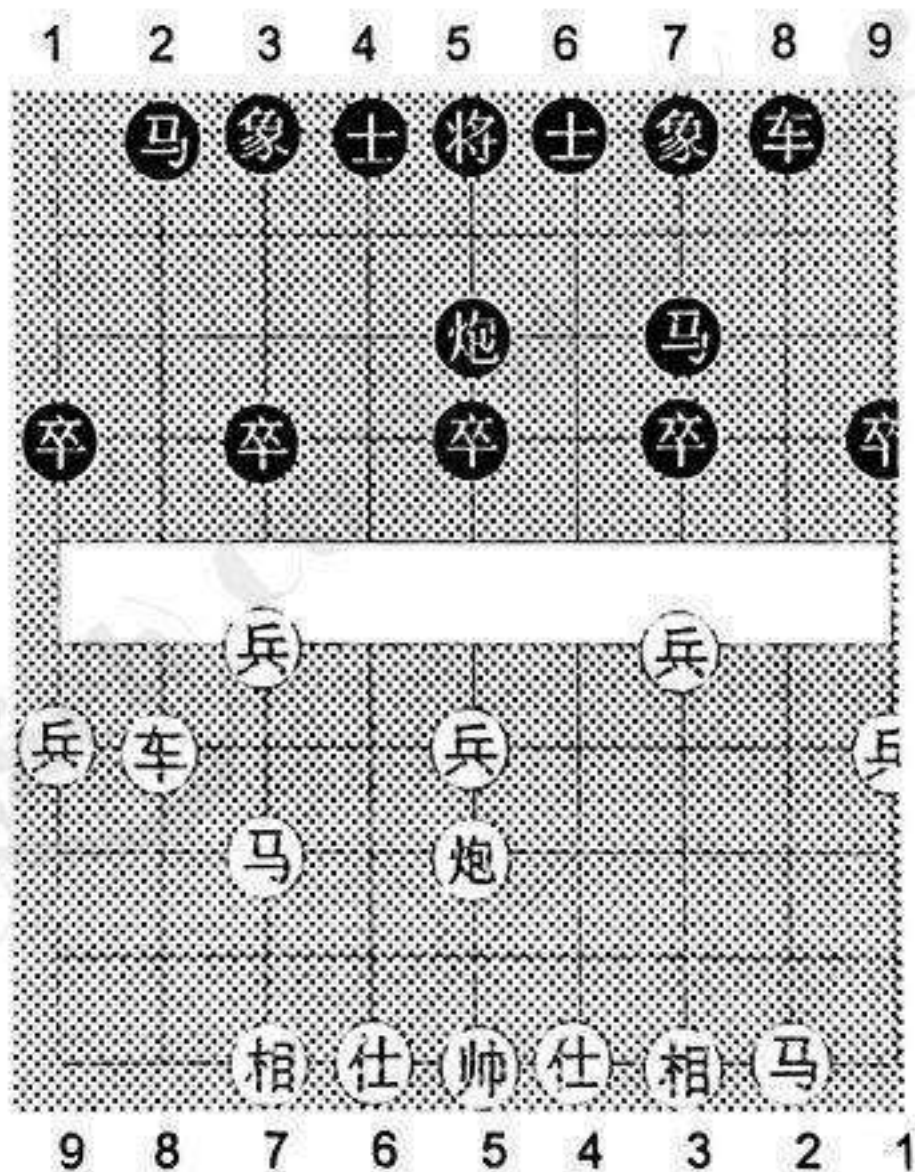

Hình 25

Đ: Có thể, thế trận sẽ biến đổi như sau:

- 10..., Mã 2 tiến 1,

Tiến Mã biên là bắt buộc. Nếu đổi thành đi Mã 2 tiến 3, thì Mã 2 tiến 3, Xe 8 tiến 4, Xe 8 tiến 3,

Pháo 5 bình 6, Xe 8 bình 7, Tượng 7 tiến 5, Tốt 5 tiến 1, Sĩ 6 tiến 5, Mã 7 tiến 5, Tốt 7 tiến 1, Tốt 5 tiến 1, Tốt 5 tiến 1, Pháo 5 tiến 3, Tốt 7 tiến 1, Mã 5 tiến 3, bên Đen rơi vào thế bại.

- | | |
|---------------------|-----------------|
| 11. Mã 2 tiến 3, | Xe 8 tiến 4 |
| 12. Xe 8 bình 6, | Sĩ 6 tiến 5 |
| 13. Xe 6 tiến 1, | Tốt 1 tiến 1 |
| 14. Xe 6 bình 4, | Mã 1 tiến 2 |
| 15. Xe 4 tiến 2, | Pháo 5 bình 3 |
| 16. Xe 4 bình 3, | Tượng 7 tiến 5 |
| 17. Tốt 3 tiến 1, | Xe 8 bình 7 |
| 18. Xe 3 thoái 1, | Tượng 5 tiến 7 |
| 19. Mã 3 tiến 4, | Pháo 3 tiến 3 |
| 20. Tượng 7 tiến 9, | Pháo 3 tiến 1 |
| 21. Mã 4 tiến 5, | Mã 7 tiến 5 |
| 22. Pháo 5 tiến 4, | Tượng 7 thoái 5 |

Tới đây đôi bên hoà quân, hoà thế.

(III). Đặc điểm

Với thế trận như trên đặc điểm công thủ của bên Đen như sau:

1. Chiến thuật tấn công chủ yếu là ép đổi Xe phải của bên Đỏ.

2. Sau khi đổi Pháo phải, thì Pháo trái bên Đỏ cũng không còn sức tấn công.

3. Sau khi ăn Tượng ăn Tốt là đã hoà quân.

4. Kịp thời bình Pháo 4 để bay Tượng bắt Xe. Đây là nước tranh thế cực kỳ quan trọng.

5. Bên Đen đặt nền móng cho việc tranh Tiên

bằng cách đẩy Xe qua Hà kiểm chế Xe 7 và Pháo giữa bên Đỏ.

(IV). Chú ý

1. Trong thế trận giằng co như vậy bên Đen không nên gác Sĩ, bởi bên Đỏ có nước rút Pháo rất tuyệt diệu.

2. Buộc phải ép đổi Pháo, không được tấn Pháo để ép Mã, bởi bên Đỏ có nước đi Pháo 8 bình 7 thắng nước.

4. Sau khi đổi Xe phải chú ý giữ Tốt.

Cuộc thứ 14

ĐỘI HÌNH LIỆT PHÁO TRỰC XE QUÁ HÀ

(I). Dàn thế cơ sở

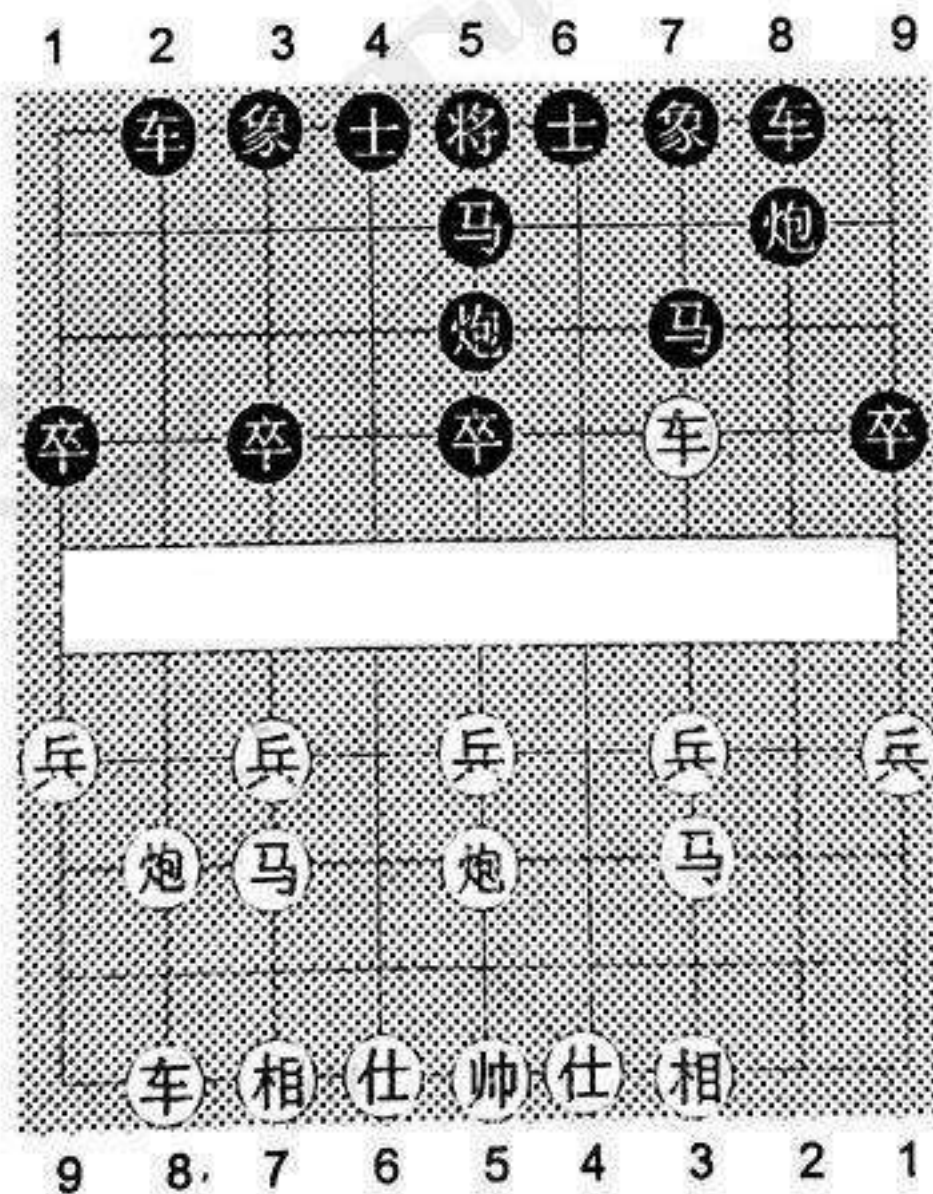

Hình 26

- | | |
|-------------------|----------------|
| 1. Pháo 2 bình 5, | Pháo 2 bình 5 |
| 2. Mã 2 tiến 3, | Mã 8 tiến 7 |
| 3. Xe 1 bình 2, | Xe 9 bình 8 |
| 4. Xe 2 tiến 6, | Mã 2 tiến 3 |
| 5. Xe 2 bình 3, | Xe 1 bình 2 |
| 6. Mã 8 tiến 7, | Mã 3 thoái 5 |
| 7. Xe 9 bình 8, | Pháo 8 thoái 1 |

Như thế trận trong hình 26 là thế trận: liệt Pháo trực Xe quá hà cơ bản

- | | |
|--------------------|-------------|
| 8. Xe 3 bình 2, | Mã 7 tiến 6 |
| 9. Xe 2 thoái 3, | Xe 2 tiến 6 |
| 10. Pháo 8 bình 9, | |

Nếu đổi thành đi Pháo 5 tiến 4, thì Mã 6 tiến 4 bắt đuổi hai bên Đỏ mất quân

- | | |
|---------------------|-------------|
| 10., | Xe 2 bình 3 |
| 11. Xe 8 tiến 2, | Mã 5 tiến 7 |
| 12. Pháo 5 thoái 1, | ... |

Nếu đổi thành đi Pháo 9 thoái 1, thì Mã 6 tiến 4 bắt Mã, bên Đỏ rơi vào thế bại.

- | | |
|--------------------|---------------|
| 12., | Pháo 8 bình 3 |
| 13. Xe 2 tiến 6, | Mã 7 thoái 8 |
| 14. Pháo 5 bình 7, | Xe 3 bình 4 |

(II). Hỏi Đáp

H: Như thế trận trong hình 27, sau nước thứ 8 nếu bên Đỏ đi 9. Xe 2 bình 4 thì có thể chiếm Tiên được không?

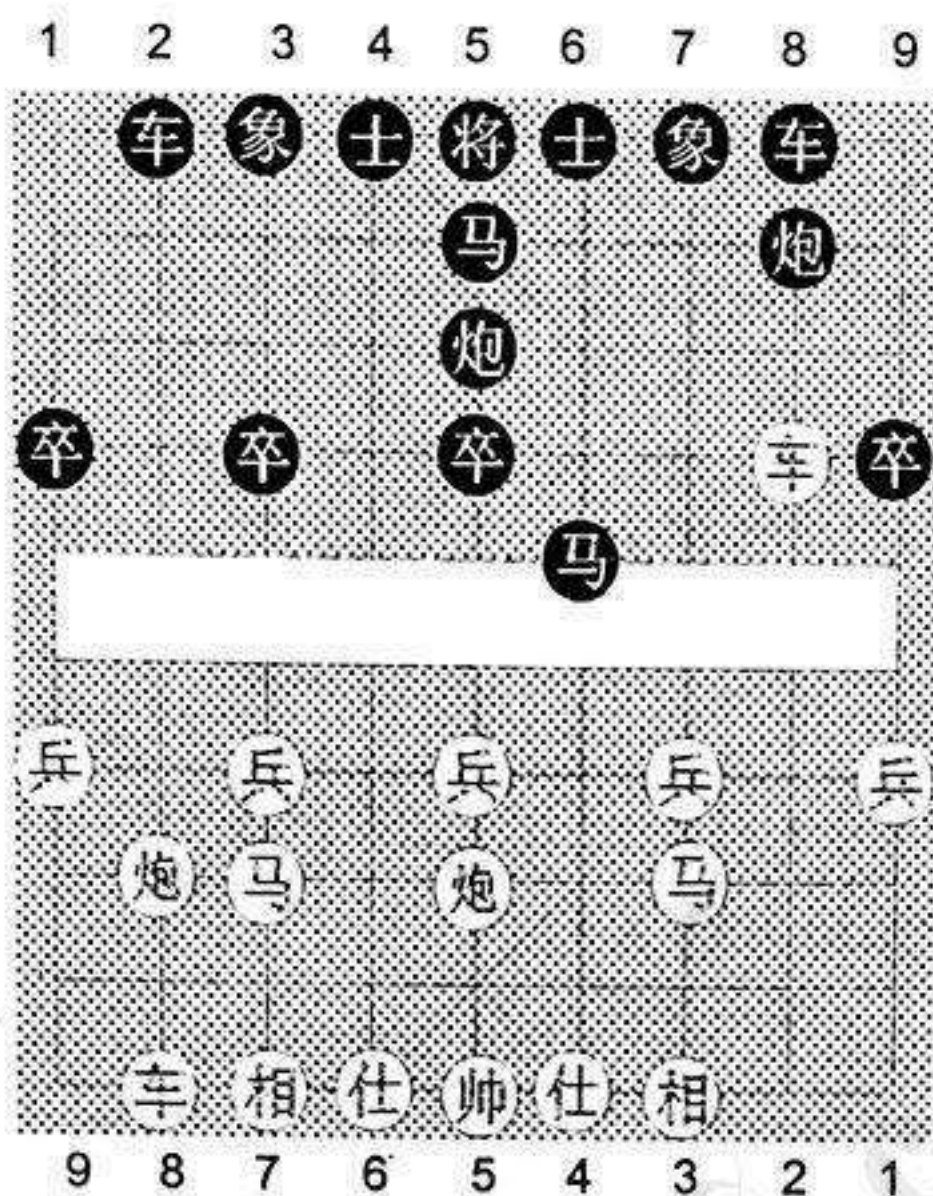

Hình 27

Đ: Không, thế trận sẽ diễn biến như sau:

9. Xe 2 bình 4, Pháo 5 tiến 4

Đây là nước đi rất tốt. Nếu đổi thành đi Xe 5 tiến 7, thì Pháo 8 tiến 5, Mã 7 bên Đen bị uy hiếp, bên Đỏ thoảng cờ.

10. Mã 3 tiến 5, Mã 5 tiến 6

11. Mã 5 tiến 4,

Nếu đổi thành đi Mã 5 tiến 6, thì hậu Mã thoái 5, Mã 6 tiến 4, Pháo 8 bình 9, bên Đen chiếm ưu thế.

11. ..., Tượng 7 tiến 5

12. Mã 4 tiến 2, Pháo 8 bình 6

13. Pháo 8 tiến 4, Sĩ 6 tiến 5

14. Mã 2 thoái 3, Mã 6 tiến 7

15. Tốt 3 tiến 1, Xe 8 tiến 6

Tới đây, Xe Đen chặn đường Tốt, bên Đỏ rơi vào thế bại

(III). Đặc điểm

Trong thế trận trên đặc điểm công thủ của bên Đen như sau:

1. Thoái hũu trung Mã để giữ Mã, chuẩn bị cho nước thoái Pháo bắt Xe.

2. Thoái Pháo bắt chết Xe đồng thời nhẩy Mã 7 bắt Xe tranh Tiên

3. Nhanh chóng dâng Xe lên hàng Tốt bắt Tốt, bắt Mã và bình Pháo 3 đổi Xe là mấu chốt của việc tranh thế.

4. Mã 7 bên cánh trái quân Đỏ bị kiềm chế, đây thực chất là sự chủ động của bên Đen.

(IV). Chú ý

1. Do có Qui tâm Mã nên không thể để bên Đỏ dùng Pháo bắt Tốt Đầu.

2. Khi nhẩy Mã trái lên Hà, buộc phải bắt Xe thắng nước.

3. Sau khi Xe qua Hà thì không được đổi Xe, nếu không sẽ rơi vào thế bị động.

4. Khi đổi Xe phải không để mất không Tốt Đầu.

Cuộc thứ 15

ĐỘI HÌNH LIỆT PHÁO TƯƠNG ĐỒNG ĐỐI TRẬN

(I). Dàn thế cơ sở

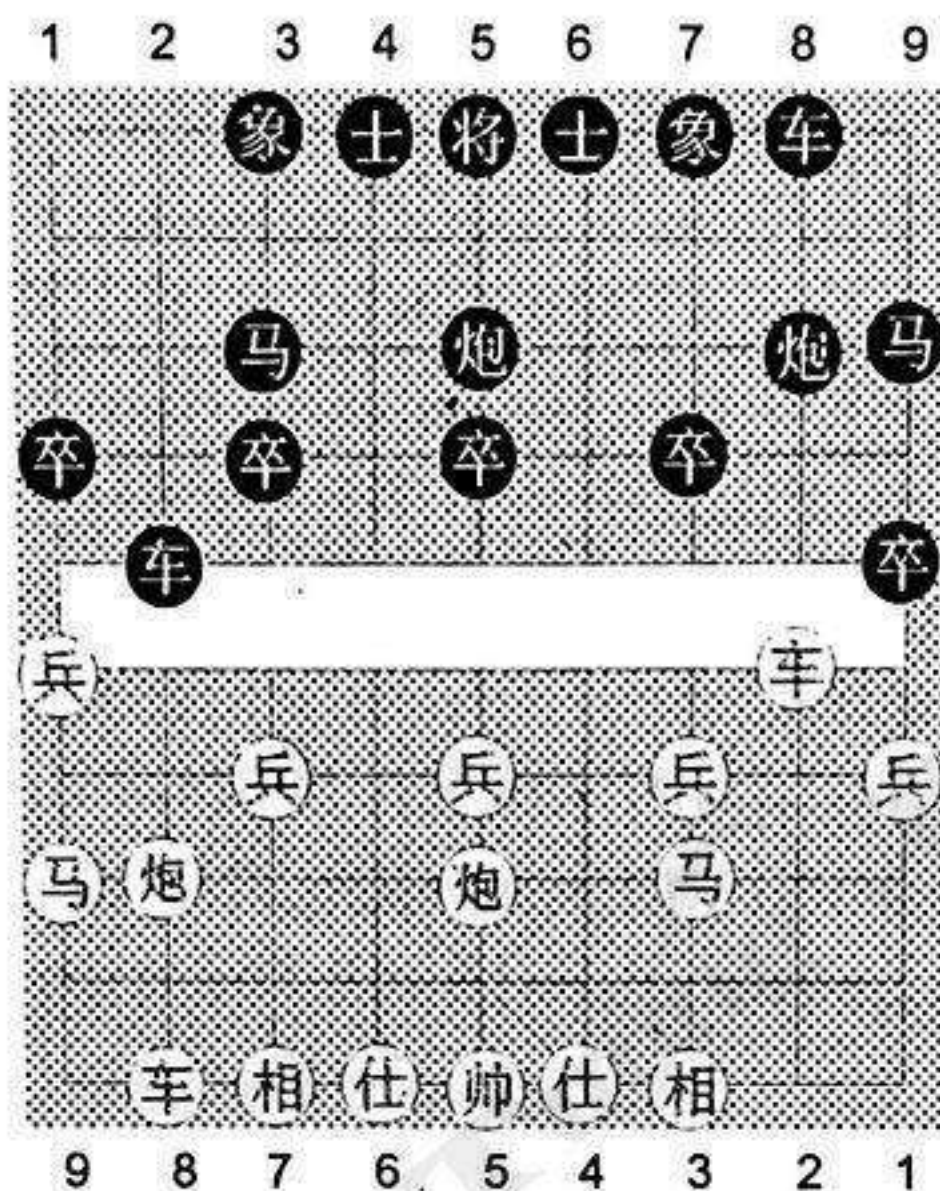

Hình 28

- | | |
|-------------------|---------------|
| 1. Pháo 2 bình 5, | Pháo 2 bình 5 |
| 2. Mã 2 tiến 3, | Mã 8 tiến 9 |
| 3. Xe 1 bình 2, | Xe 9 bình 8 |
| 4. Mã 8 tiến 9, | Mã 2 tiến 3 |
| 5. Xe 9 bình 8, | Xe 1 bình 2 |
| 6. Tốt 9 tiến 1, | Tốt 9 tiến 1 |
| 7. Xe 2 tiến 4, | Xe 2 tiến 4 |

Như thế trận trong hình 28 là thế khai cuộc liệt Pháo tương đồng đối trận.

8. Mã 9 tiến 8,

Tiến Mã bắt Xe, đây là nước đi lợi dụng sự khốc liệt, quyết đoán của thế trận mà hình thành. Nếu đổi thành đi Pháo 8 bình 7, thì Xe 2 bình 6, nước tiếp theo phục Mã 9 tiến 8 thắng nước bắt Xe, bên Đỏ rơi vào thế bại.

8. ..., Xe 2 bình 6

Nếu đổi thành đi Mã 9 tiến 8, thì Xe 2 bình 6, Xe 2 bình 6, Mã 8 tiến 6 tấn công, bên Đỏ phục Mã 6 tiến 7 sau đó Pháo 8 tiến 7 phục sát thắng nước, bên Đen rơi vào thế bại.

9. Xe 2 bình 6,

Đây là nước đánh rất hay, chiếm được lộ 6 lại có thể bảo vệ cho Mã tấn công. Nó chính là nước mấu chốt trong việc hình thành thế trận.

9., Tốt 3 tiến 1

10. Mã 8 tiến 7, Sĩ 6 tiến 5

Nếu đổi thành đi Mã 9 tiến 8, thế trận sẽ biến đổi như trong phần hỏi đáp.

11. Pháo 8 tiến 7, Mã 3 thoái 2

Nếu đổi thành đi Mã 9 tiến 8 thì Pháo 8 bình 9, nước tiếp theo phục Xe 8 tiến 9 thắng nước, phục sát. Bên Đen rơi vào thế bại.

12. Xe 8 tiến 9, Mã 9 tiến 8

13. Tốt 3 tiến 1, Pháo 8 bình 7

14. Xe 8 bình 7, Tốt 7 tiến 1

15. Pháo 5 tiến 4, Tướng 5 bình 6

16. Tượng 7 tiến 5, Tốt 7 tiến 1

17. Pháo 5 tiến 2

(II). Hỏi đáp

H: Như thế trận trong hình 29, nước thứ 10 nếu bên Đen đi Mã 9 tiến 8 thì có thể phản Tiên được không?

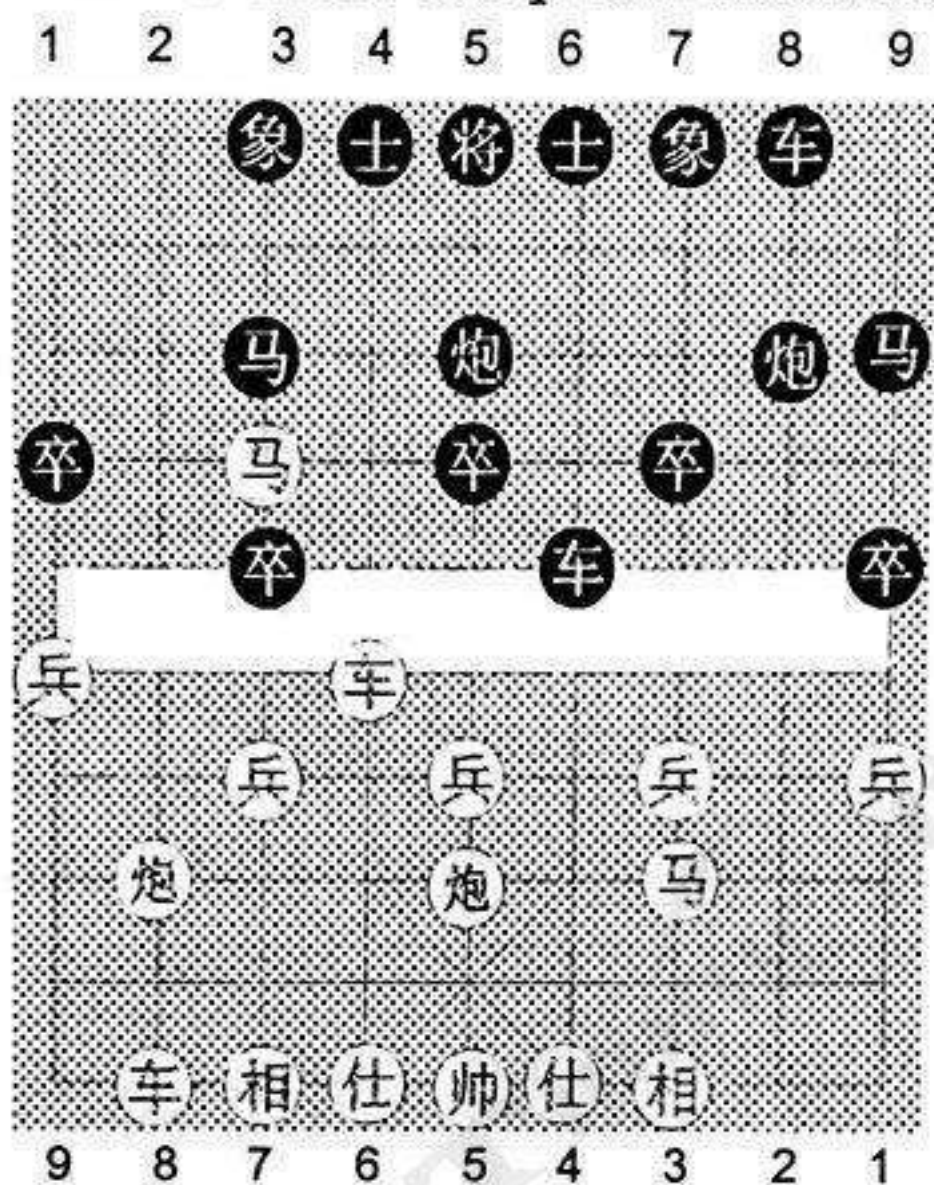

Hình 29

Đ: Không, thế trận sẽ thay đổi như sau:

10. ..., Mã 9 tiến 8

11. Pháo 8 tiến 7, Mã 8 tiến 6

12. Xe 8 tiến 8, Mã 3 thoái 2

Nếu đổi thành đi Mã 6 tiến 7, thì Pháo 5 tiến 4, Sĩ 6 tiến 5, Sĩ 6 tiến 5, Mã 3 tiến 5, Xe 8 bình 5, Tướng 5 tiến 1, Xe 6 tiến 4, Tướng 5 thoái 1, Xe 6 tiến 1, Tướng 5 tiến 1, Xe 6 thoái 1, bên Đỏ tốc thắng.

13. Pháo 5 tiến 4, Sĩ 6 tiến 5

14. Xe 6 tiến 5, ...

Bên Đỏ bỏ Xe ăn Sĩ là nước biến hết sức quan trọng của thế trận. Nếu đổi thành đi Xe 8 tiến 1, thì Tướng 5 bình 6, Xe 8 bình 7, Mã 6 tiến 7, Sĩ 6

tiến 5, Pháo 5 tiến 4, bên Đen chiếm ưu thế.

14., Tướng 5 bình 4

15. Xe 8 tiến 1, Pháo 5 bình 3

Nếu đổi thành đi Tướng 4 bình 5, thì Xe 8 bình 7 sát, bên Đỏ thắng.

16. Xe 8 bình 7, Tướng 4 tiến 1

17. Xe 7 thoái 2, Tượng 7 tiến 5

Nếu đổi thành đi Mã 6 tiến 7, thì Xe 7 tiến 1, Tướng 4 tiến 1 (Nếu đi Tướng 4 thoái 1, thì Xe 7 tiến 1, bên Đỏ thắng), Xe 7 bình 6 sát, Đỏ thắng.

18. Xe 7 bình 8, Tướng 4 thoái 1

19. Xe 8 tiến 2, Tượng 5 thoái 3

20. Xe 8 bình 7

Tới đây Xe, Pháo, Mã của bên Đỏ tạo thành thế sát cuộc, Đỏ thắng.

(III). Đặc điểm

Với thế trận như trên đặc điểm công thủ của bên Đỏ như sau:

1. Tiến Tốt biên, Mã biên, dâng Xe lên hà rồi bình sang lộ 6, tập kết song Xe, song Pháo Mã đánh vào cánh bên phải, vốn là nơi phòng thủ kém của bên Đen.

2. Tiến Pháo xuống tuyến đáy của đối phương, bình Xe ăn Tượng và dùng Pháo bắt Sĩ giữa đều là những nước đi quyết định dẫn tới việc thắng thế của bên Đỏ.

3. Tiến Tốt 3 để ép Mã 8 bên Đen và gác Tượng để củng cố sức phòng thủ trung lộ. Đây đều là những nước cơ sở cho chiến thắng về sau.

(IV). Chú ý

1. Không để bên Đen tiến Mã 9 bắt Xe tranh Tiên, thắng nước.

2. Phải mạnh dạn tiến Pháo xuống tuyến đáy của đối phương để tấn công cánh phải bên Đen.

3. Đặc biệt chú ý tới việc tiến Tốt 3 nhằm cản trở trợ Mã bên Đen nhảy lên tranh Tiên.

IV. CUỘC BÌNH PHONG MÃ VÀ PHẢN CUNG MÃ

Cuộc thứ 16

ĐỘI HÌNH TRUNG PHÁO KHUẤT ĐẦU MÃ
 ĐỐI BÌNH PHONG MÃ LƯỠNG ĐẦU XÀ
 (HẮC HỮU HOÀNH XE)

(I). Dàn thế cơ sở

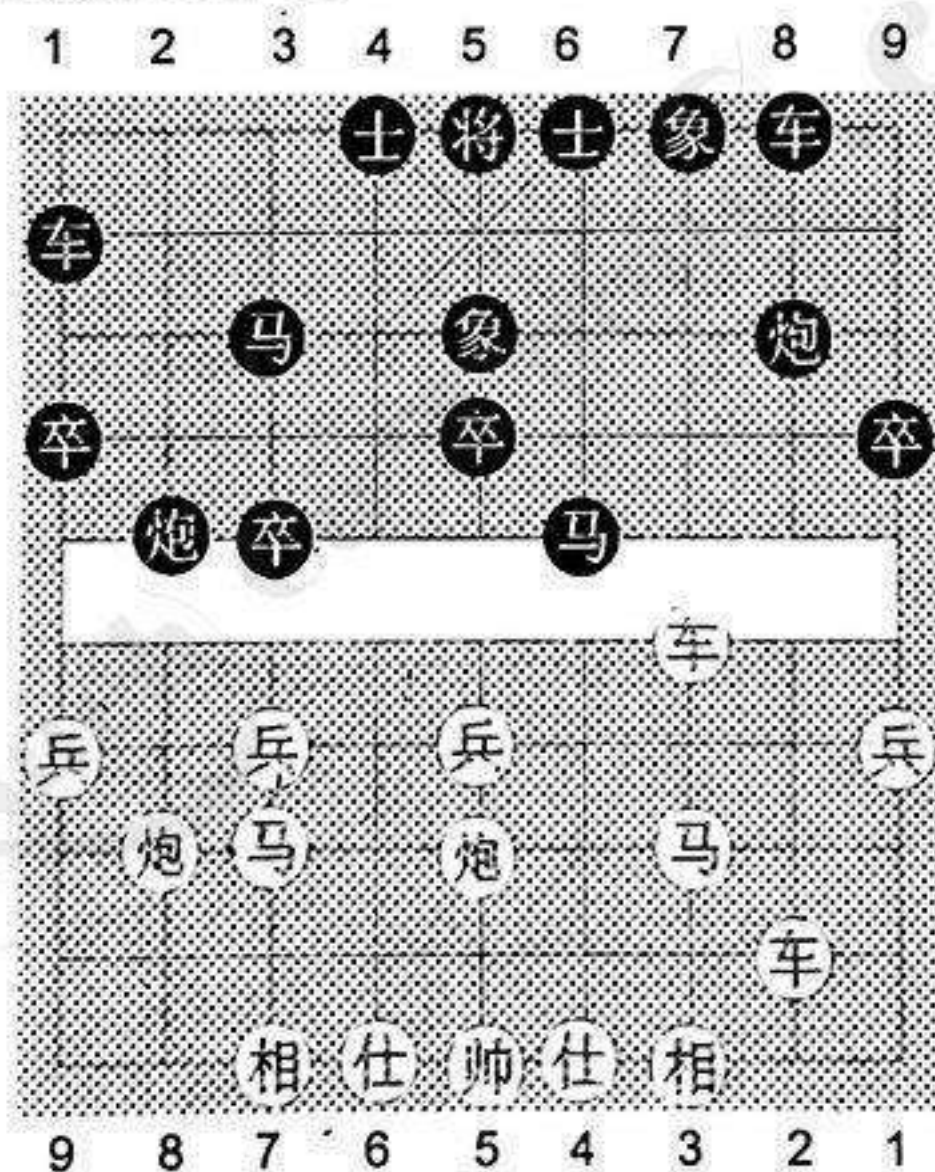

Hình 30

- | | |
|-------------------|--------------|
| 1. Pháo 2 bình 5, | Mã 8 tiến 7 |
| 2. Mã 2 tiến 3, | Xe 9 bình 8 |
| 3. Xe 1 bình 2, | Tốt 7 tiến 1 |
| 4. Xe 2 tiến 6, | Mã 2 tiến 3 |

- | | |
|------------------|----------------|
| 5. Mã 8 tiến 7, | Tốt 3 tiến 1 |
| 6. Xe 9 tiến 1, | Pháo 2 tiến 1 |
| 7. Xe 2 thoái 2, | Tượng 3 tiến 5 |
| 8. Tốt 3 tiến 1, | Tốt 7 tiến 1 |

Nếu đổi thành đi Pháo 2 tiến 1, thì Tốt 7 tiến 1, Pháo 8 tiến 2, Xe 9 bình 6, Sĩ 4 tiến 5, Tốt 5 tiến 1, bên Đỏ rất dễ không chế thắng nước

- | | |
|------------------|-----------------------|
| 9. Xe 2 bình 3, | Mã 7 tiến 6 |
| 10. Xe 9 bình 4, | Pháo 2 tiến 1 |
| 11. Xe 4 bình 2, | Xe 1 tiến 1 (Hình 30) |

Bên Đen dâng tả hoành Xe và sự lựa chọn đổi công rất quyết liệt. Nếu đổi thành đi Sĩ 4 tiến 5, thì Tốt 7 tiến 1, Tốt 3 tiến 1, Xe 3 bình 7, Xe 1 bình 4, Pháo 8 thoái 1, Pháo 2 thoái 3, Xe 7 bình 4, Pháo 8 bình 6, Xe 2 tiến 8, Pháo 6 tiến 3, Mã 3 tiến 4, Xe 4 tiến 7, bên Đen bỏ quân chiếm thế cũng có thể đối kháng (nước biến trên là "khí tử biến liệt").

- | | |
|-------------------|---------------|
| 12. Tốt 7 tiến 1, | Tốt 3 tiến 1 |
| 13. Xe 3 bình 7, | Xe 8 tiến 1 |
| 14. Tốt 5 tiến 1, | Pháo 8 bình 7 |
| 15. Xe 2 tiến 7, | Xe 1 bình 8 |

Nếu đi sai thành Pháo 7 tiến 7, thì Sĩ 4 tiến 5, Xe 1 bình 8, Xe 7 tiến 3, Pháo 7 bình 9, Pháo 5 tiến 4, Sĩ 6 tiến 5, tướng 5 bình 4, Mã 6 tiến 7, Mã 7 tiến 6, bên Đỏ đông quân chiếm ưu thế.

- | | |
|---------------------|---------------|
| 16. Tốt 5 tiến 1, | Tốt 5 tiến 1 |
| 17. Mã 7 tiến 5, | Sĩ 6 tiến 5 |
| 18. Pháo 5 tiến 3, | Pháo 7 tiến 7 |
| 19. Sĩ 4 tiến 5, | háo 7 bình 9 |
| 20. Tượng 5 bình 4, | ... |

Nếu đổi thành đi Xe 7 tiến 3, thì Mã 6 tiến 5, Mã 3 tiến 5, Xe 8 tiến 8, Sĩ 5 thoái 4, Xe 8 thoái 3, Sĩ 4 tiến 5, Xe 8 bình 5, bên Đỏ rơi vào thế bại.

- | | |
|--------------------|----------------|
| 20... | Mã 6 tiến 5 |
| 21. Mã 3 tiến 5, | Xe 8 bình 6 |
| 22. Pháo 8 bình 4, | Xe 6 tiến 5 |
| 23. Xe 7 bình 3, | Tượng 7 tiến 9 |
| 24. Mã 5 tiến 7, | Pháo 2 bình 3 |
| 25. Xe 3 tiến 3, | ... |

Nếu đổi thành đi Tượng 7 tiến 5, thế trận sẽ biến đổi như trong phần hỏi đáp.

- | | |
|---------------------|----------------|
| 25..., | Pháo 3 tiến 5 |
| 26. Tượng 4 tiến 1, | Pháo 3 thoái 1 |
| 27. Sĩ 5 tiến 6, | Pháo 9 bình 6 |

Tới đây bên Đen đã khéo léo hoá giải thế tiến công của bên Đỏ và do hơn Tượng nên chiếm ưu thế.

(II). Hỏi đáp

H: Như thế trận trong hình 31 sau nước thứ 24 tới lượt bên Đỏ đi nước biến chính là gì?

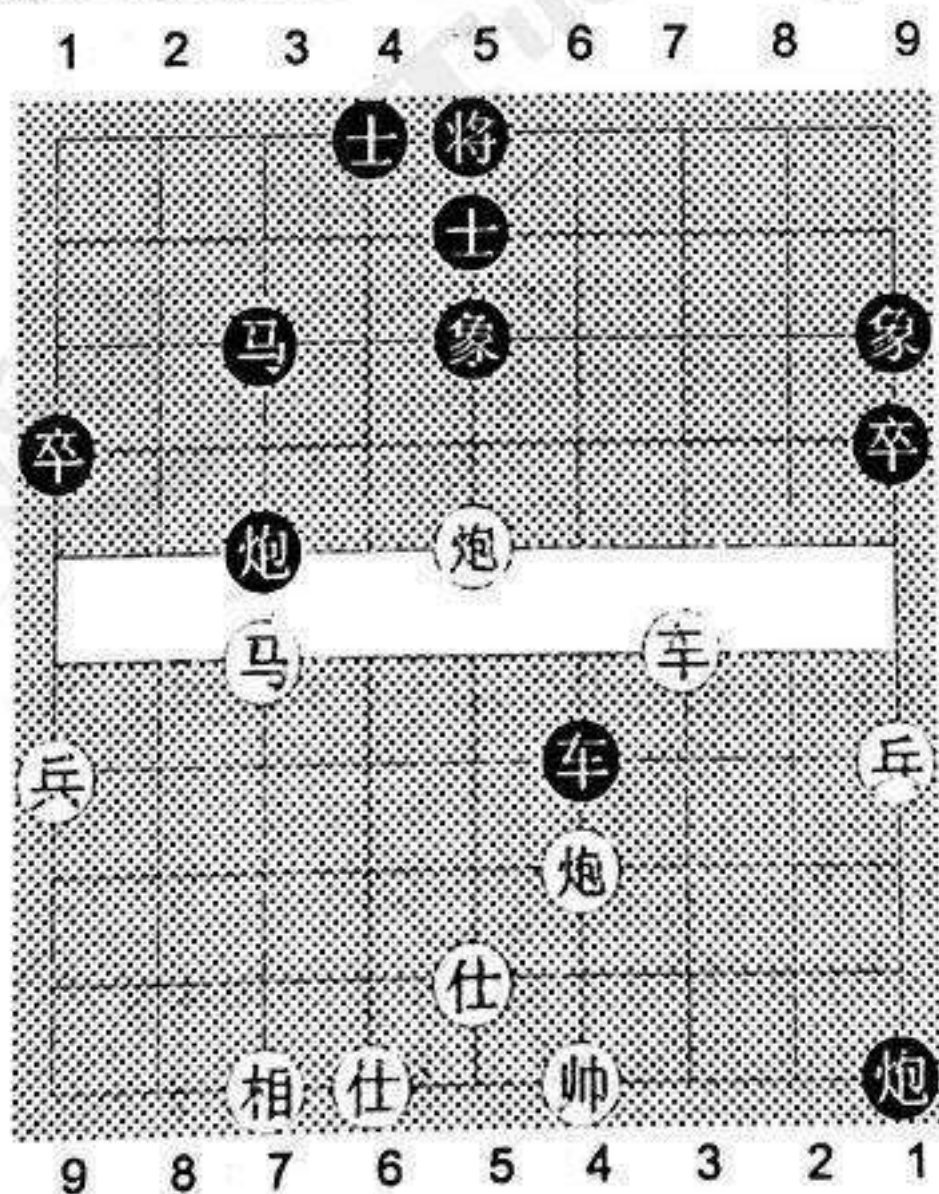

Hình 31

Đ: Ở nước thứ 25; Nếu Đỏ đi Tượng 7 tiến 5, thế trận diễn ra như sau:

25. Tượng 7 tiến 5,

Gác Tượng là nước biến chính, đây là nước đánh của người có thâm niên đánh cờ.

25.....,

Mã 3 tiến 4

26. Pháo 5 bình 7,

Tượng 5 tiến 3

27. Xe 3 bình 2,

Xe 6 thoái 2

Nếu đi sai thành Mã 4 tiến 6, thì Xe 2 tiến 5, Mã 7 tiến 5, bên Đỏ phục bắt Xe thắng nước bên Đen rơi vào thế bại.

28. Tướng 4 bình 5,

Tượng 9 thoái 7

Tới đây hai bên giữ thế cân bằng.

(III). Đặc điểm

Với thế trận trên đặc điểm công thủ của bên Đen là:

1. Trước tiên hình thành thế "bá vương Xe".
2. Sau khi tăng cường phòng thủ trung lộ, bình Pháo đổi Xe đánh Tượng.
3. Dâng Xe lên hàng Tốt bắt Mã.
4. Bình Pháo cản Mã đuổi Tượng
5. Hiến Pháo vào hồ khẩu để phá nước tấn công mặt Tướng.

(IV). Chú ý

1. Nếu chưa tăng cường phòng thủ trung lộ, không được đánh Tượng.
2. Sau khi đánh Tượng bình Pháo biên thì phải có đường co về.

3. Lấy Pháo cản Mã và hiến Pháo vào hồ khẩu, để phá thế công của Xe 3 và Mã 7 bên Đỏ.

Cuộc thứ 17

ĐỘI HÌNH TRUNG PHÁO QUÁ HÀ XE ĐỐI BÌNH PHONG MÃ TẢ MÃ BÀN HÀ (HỒNG TIẾN TRUNG TỐT)

(I). Dàn thế cơ sở

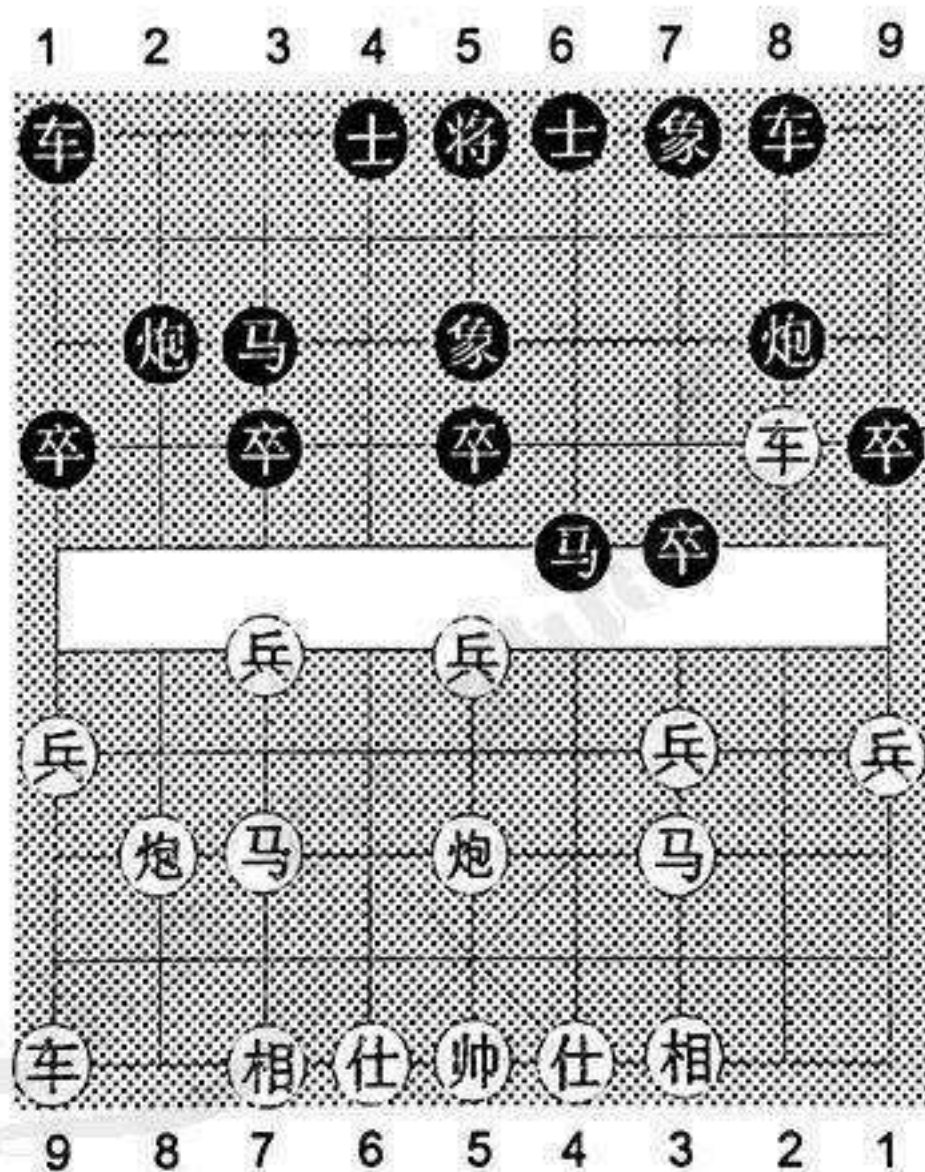

Hình 32

- | | |
|-------------------|----------------|
| 1. Pháo 2 bình 5, | Mã 8 tiến 7 |
| 2. Mã 2 tiến 3, | Xe 9 bình 8 |
| 3. Xe 1 bình 2, | Tốt 7 tiến 1 |
| 4. Xe 2 tiến 6, | Mã 2 tiến 3 |
| 5. Tốt 7 tiến 1, | Mã 7 tiến 6 |
| 6. Mã 8 tiến 7, | Tượng 3 tiến 5 |
| 7. Tốt 5 tiến 1, | ... |

Như thế trận trong hình 32 đã hình thành thế Trung Pháo quá Hà Xe đối bình phong Mã tả Mã bàn Hà (Hồng tiến trung Tốt) cơ bản.

7. ..., Tốt 7 tiến 1

Bên Đen tiến Tốt bắt Xe là nước biến bắt buộc phải có với thế trận trên. Nếu đổi thành đi Sĩ 4 tiến (nước cờ sai thường thấy), thì Tốt 5 tiến 1, Tốt 5 tiến 1, Mã 7 tiến 5, Tốt 5 tiến 1, Pháo 5 tiến 2, Tốt 7 tiến 1, Xe 2 bình 4, Mã 6 tiến 7, Pháo 5 tiến 1, nước tiếp theo phục Mã 5 tiến 3 thắng nước, bên Đỏ chiếm ưu thế.

8. Xe 2 bình 4, Tốt 7 tiến 1

9. Tốt 5 tiến 1, Tốt 7 tiến 1

10. Xe 4 thoái 1, Pháo 8 bình 7

11. Tượng 3 tiến 1, Sĩ 4 tiến 5

12. Mã 7 tiến 5,

Tiến Trung Mã là nước đúng. Nếu đổi thành đi Tốt 5 tiến 1, thì Xe 1 bình 4! Tốt 5 tiến 1, Pháo 2 bình 5, Xe 4 bình 5, Tốt 7 tiến 1! Pháo 5 tiến 5, Tượng 7 tiến 5, Xe 5 tiến 2, Pháo 7 tiến 1! Xe 5 bình 7, Pháo 7 bình 5! Xe 9 bình 8, Tốt 7 bình 6, Pháo 8 tiến 7, Xe 4 tiến 8! Bên Đen thắng thế!

12. ..., Xe 8 tiến 6

13. Mã 5 tiến 6, ...

Nếu đổi thành đi Mã 5 tiến 3, thì Xe 1 bình 4, Tốt 5 bình 6, Pháo 2 tiến 3! Pháo 8 bình 6, Xe 4 bình 2, Mã 3 tiến 4, Pháo 7 bình 6, bên Đỏ rơi vào thế bại.

13. ..., Pháo 2 tiến 2

14. Pháo 8 bình 3, Pháo 2 bình 5

15. Pháo 5 tiến 4,

Tiến Pháo đánh Tốt giữa, đây là nước không thể thiếu của bên Đỏ trong cách dàn thế trận này.

Nếu đổi thành đi Sĩ 6 tiến 5, thì Xe 1 bình 4, Mã 6 tiến 7, Pháo 7 bình 3, Xe 4 tiến 1, Xe 1 bình 4, Tượng 7 tiến 9, Xe 4 tiến 3, nước tiếp theo phục Tướng 5 bình 4 thắng nước, bên Đỏ rơi vào thế bại.

15. ..., Mã 3 tiến 5

16. Xe 4 bình 5, Xe 8 bình 7

Đây là nước đối kháng duy nhất. Nếu đổi thành đi Mã 5 thoái 3, thì Pháo 3 bình 5, bên Đỏ chiếm ưu thế.

17. Pháo 3 tiến 5, ...

Nếu đổi thành đi Pháo 3 bình 5 thế trận sẽ biến đổi như trong phần hỏi đáp.

17..., Mã 5 thoái 7

18. Xe 9 bình 8, Xe 1 bình 4

Tới đây, hai bên ở thế cân bằng.

(II). Hỏi đáp

H: Như thế trận trong hình 33 sau nước thứ 16 bên Đỏ dễ mắc những sai lầm nào?

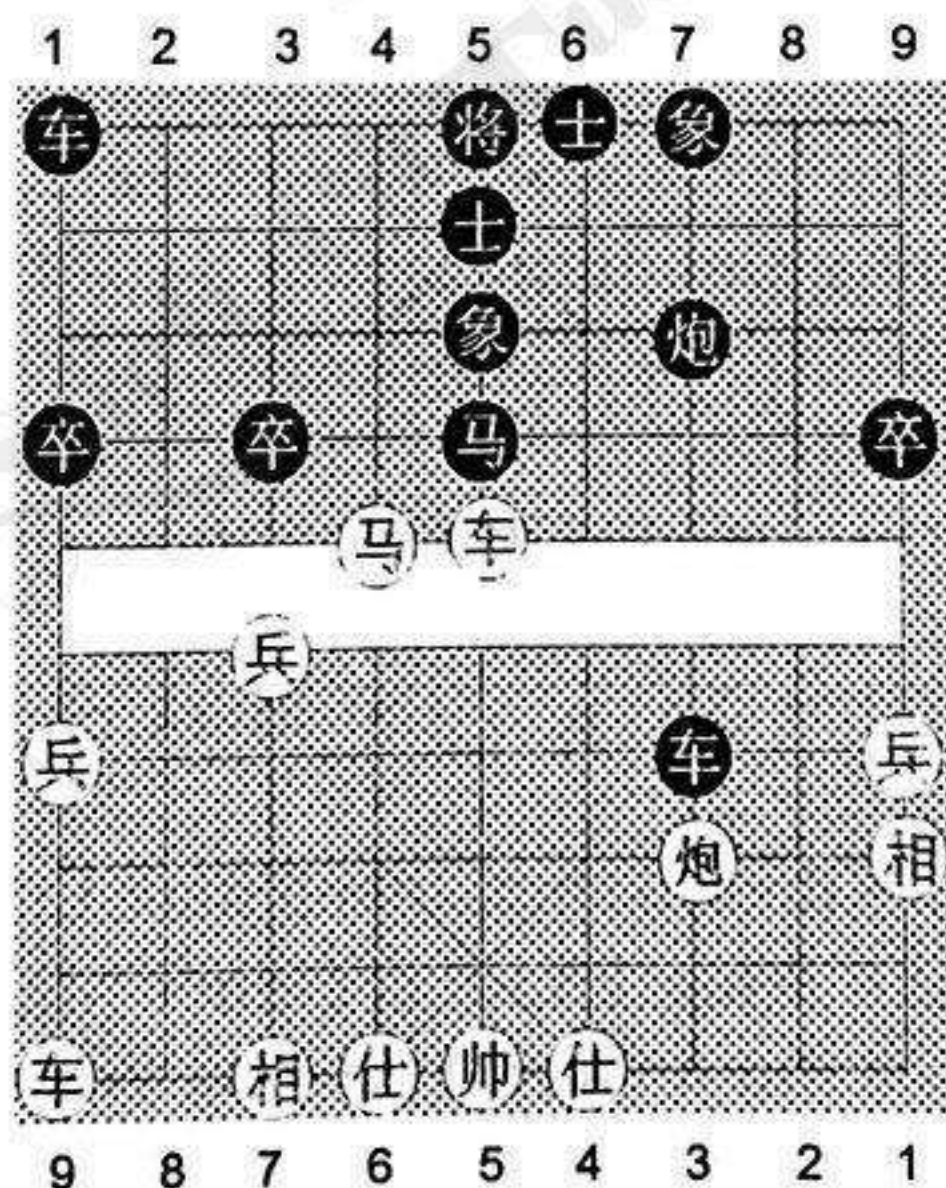

Hình 33

Đ: Ở nước thứ 17; Nếu Đỏ đi Pháo 3 bình 5.
Thế trận sẽ thay đổi như sau:

17. Pháo 3 bình 5,

Bình trung Pháo đánh Mã là hiện tượng "thắng nước giả" rất dễ xảy ra.

17... .., Mã 5 tiến 7

18. Mã 6 tiến 5, Tượng 7 tiến 5

19. Xe 5 tiến 2,

Nếu đổi thành đi Pháo 5 tiến 5 thì Sĩ 5 tiến 4, bên Đỏ mất quân sức tấn công không hiệu quả bên Đen thắng thế.

19... .., Pháo 7 tiến 1

Bên Đen khéo léo tiến Pháo giải tróc giải trừu, đây là một nước cực kỳ tinh diệu của thế trận này.

20. Pháo 5 tiến 6, Sĩ 6 tiến 5

21. Xe 5 tiến 1, Tướng 5 bình 6

22. Xe 9 tiến 1, Xe 7 bình 6

23. Sĩ 6 tiến 5, Xe 1 bình 5

Tới đây, bên Đen bình Trung Xe đổi Xe bên Đỏ rơi vào thế bại.

(III). Đặc điểm

Với thế trận trên đặc điểm công thủ của bên Đen như sau:

1. Bỏ Tốt bắt Xe, phá thế kiềm chế hàng Tốt bên Đỏ.

2. Bình Pháo đuổi Tượng, thắng nước thông Xe trái.

3. Dùng Xe đứng hàng Tốt đuổi Mã, khiến Xe trái bên Đen chiếm được vị trí trọng yếu.

4. Dùng tuần Hà Pháo để kiềm chế, đây là nước giữ thế quân bình rất quan trọng

5. Việc bình Xe đối Pháo sẽ làm cho thế trận ổn định hơn.

(IV). Chú ý

1. Không được để Tốt giữa bên Đỏ giữ Mã 6 tranh Tiên.

2. Phải bỏ Tốt giữa để có cơ hội thông Xe trái.

3. Phải dùng Pháo coi Hà, không được dùng Tốt giữa ăn Tốt.

4. Không được thoái Mã giữa để "giải trừu", nếu không sẽ mất Tượng dẫn đến vỡ trận.

Cuộc thứ 18

**ĐỘI HÌNH NGŨ THẤT PHÁO TIẾN THẤT TỐT
ĐỐI BÌNH PHONG MÃ TIẾN THẤT TỐT**

(I). Dàn thế cơ sở

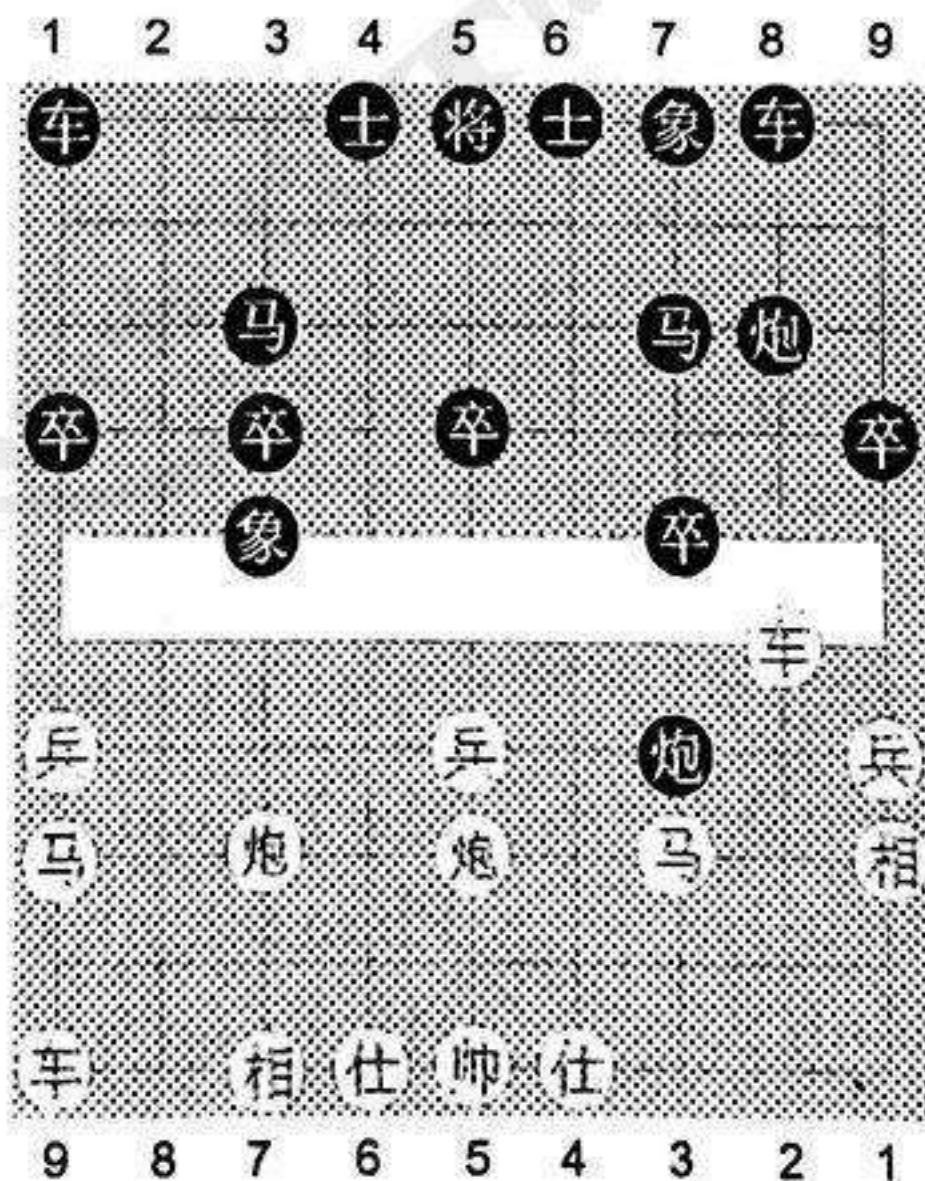

Hình 34

- | | |
|-------------------|---------------|
| 1. Pháo 2 bình 5, | Mã 8 tiến 7 |
| 2. Mã 2 tiến 3, | Xe 9 bình 8 |
| 3. Xe 1 bình 2, | Mã 2 tiến 3 |
| 4. Tốt 7 tiến 1, | Tốt 7 tiến 1 |
| 5. Pháo 8 bình 7, | Pháo 2 tiến 4 |

Nếu đổi thành đi Pháo 8 tiến 2, thì Xe 2 tiến 4, Pháo 2 thoái 1, Mã 8 tiến 9, Pháo 2 bình 7, Xe 3 bình 4, sau khi bên Đỏ bình Xe bên Đen không thể đi Mã 7 tiến 6, vì vậy thế trận ngũ thất Pháo tiến thất Tốt có thể được ứng dụng.

- | | |
|--------------------|----------------|
| 6. Xe 2 tiến 4, | Pháo 2 bình 7 |
| 7. Tượng 3 tiến 1, | Tượng 3 tiến 5 |
| 8. Tốt 7 tiến 1, | Tượng 5 tiến 3 |
| 9. Mã 8 tiến 9, | Xe 1 bình 2 |
| 10. Pháo 7 tiến 1, | ... (Hình 34) |

Tiến Pháo ép đổi là nước Tốt nhất của bên Đỏ sau khi bỏ thất lộ Tốt. Nếu đổi thành đi Tốt 5 tiến 1, thì Pháo 8 bình 9, Xe 2 tiến 5, Mã 7 thoái 8, bên Đen nhiều Tốt dễ đánh.

- | | |
|------------------|---------------|
| 10. ..., | Pháo 7 bình 3 |
| 11. Mã 9 tiến 7, | Pháo 8 bình 9 |
| 12. Xe 2 tiến 5, | Mã 7 thoái 8 |
| 13. Xe 9 tiến 1, | Pháo 9 bình 6 |
| 14. Xe 9 bình 2, | Mã 8 tiến 9 |
| 15. Xe 2 tiến 6, | Sĩ 6 tiến 5 |
| 16. Mã 3 tiến 4 | |

Tới đây, nước tiếp theo bên Đỏ phục Pháo 5 bình 3 và Mã 4 tiến 3 thắng nước 2 lần, bên Đen rơi vào thế bại.

(II). Hỏi đáp

H: Như thế trận trong hình 35, sau nước thứ 12 tới bên Đỏ đi, bên Đỏ dễ mắc phải những sai lầm nào?

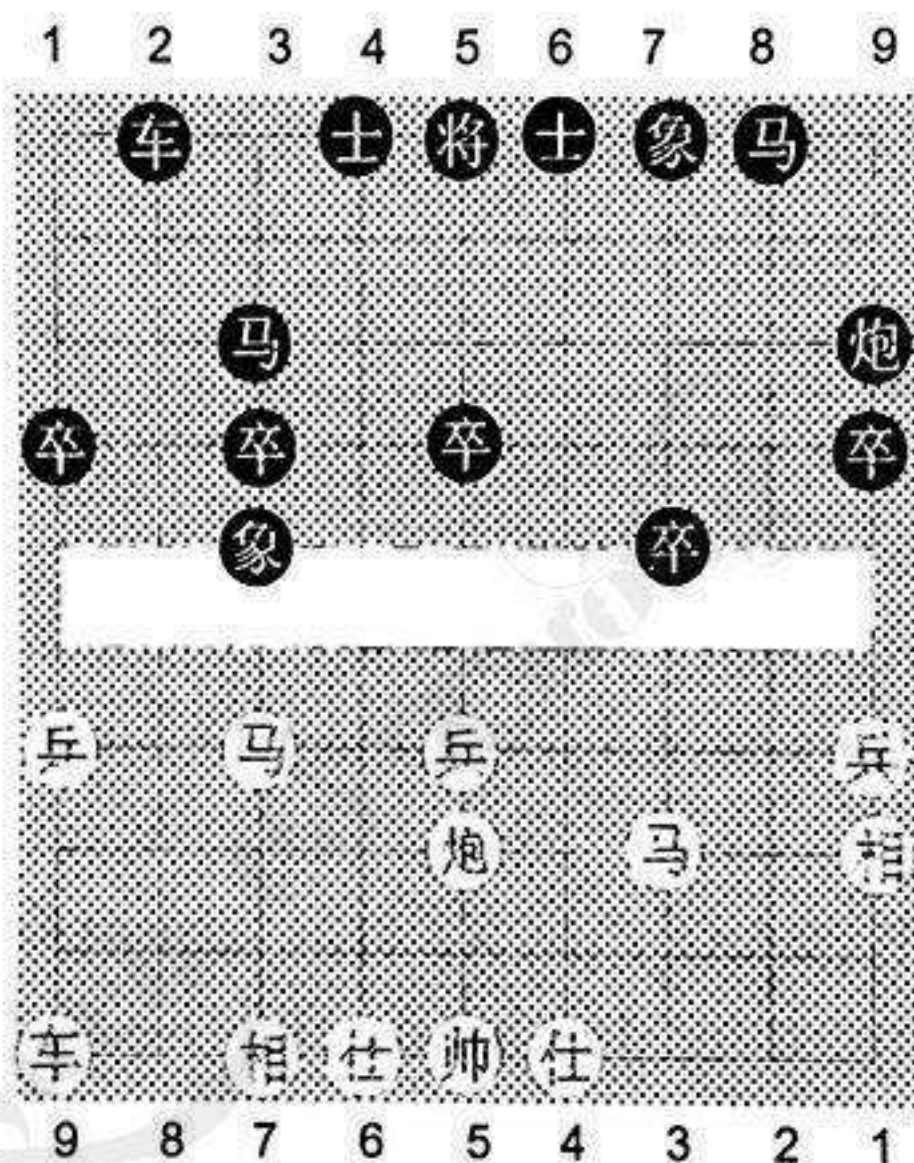

Hình 35

Đ: Ở nước thứ 13; Nếu Đỏ đi Mã 7 tiến 6, thế trận như sau:

13. Mã 7 tiến 6, ...

Tiến Mã sang đường lạc đạo để đuổi Mã là nước đi sai thường thấy.

13. ...,

Tượng 3 thoái 5

14. Mã 3 tiến 4,	Tốt 3 tiến 1
15. Xe 9 tiến 1,	Sĩ 4 tiến 5
16. Xe 9 bình 2,	Mã 3 tiến 4
17. Mã 4 tiến 6,	Mã 8 tiến 7
18. Xe 2 tiến 5,	Mã 7 tiến 6
19. Pháo 5 tiến 4,	Xe 2 bình 4
20. Mã 6 tiến 4,	Xe 4 tiến 3

Tới đây, Xe đứng hàng Tốt bên Đen phát huy được uy lực, lại có Mã đứng bên Hà, bên Đỏ rơi vào thế bại.

(III). Đặc điểm

Trong cuộc trên đặc điểm phòng thủ của bên Đỏ như sau:

1. Tiến Xe tuần Hà lên bắt Tốt 3 tranh Tiên.
2. Đổi Pháo để tiến Mã sang lộ 7 phát động tiến công.
3. Nhanh chóng đưa Xe trái sang tấn công cánh trái của đối phương để chiếm ưu thế thắng thế.
4. Bay Tượng sang biên phòng bên Đen bắt Tượng tranh Tiên.

(IV). Chú ý

1. Không để đối phương dùng Pháo bắt Tốt.
2. Không được thí Tốt 7 để đổi Pháo, khiến Mã khó cơ động.
3. Khi chưa xuất Xe trái thì không vội tiến Mã lên Hà.

Cuộc thứ 19

ĐỘI HÌNH NGŨ BÁT PHÁO ĐỐI BÌNH PHONG MÃ TIẾN TỐT 3 (HẮC BỔ HẬU SĨ TƯỢNG)

(I). Dàn thế cơ sở

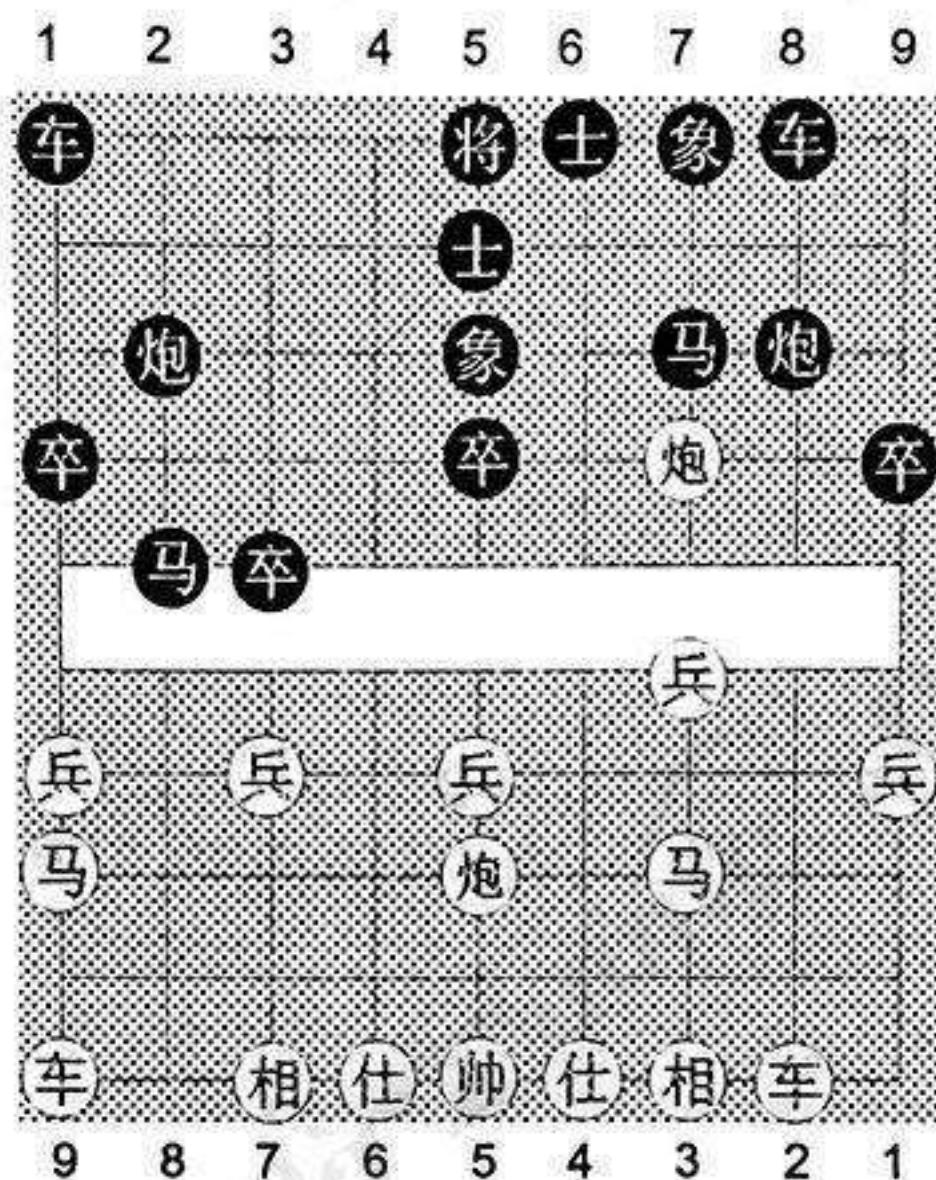

Hình 36

- | | |
|-------------------|----------------|
| 1. Pháo 2 bình 5, | Mã 8 tiến 7 |
| 2. Mã 2 tiến 3, | Xe 9 bình 8 |
| 3. Xe 1 bình 2, | Mã 2 tiến 3 |
| 4. Tốt 3 tiến 1, | Tốt 3 tiến 1 |
| 5. Mã 8 tiến 9, | Tượng 3 tiến 5 |
| 6. Pháo 8 tiến 4, | Sĩ 4 tiến 5 |
| 7. Pháo 8 bình 3, | Mã 3 tiến 2 |

Trong hình 36 đã hình thành thế trận: Ngũ bát Pháo tiến tam Tốt đối bình phong Mã cơ bản.

8. Pháo 5 bình 4, ...

Bên Đỏ bình Pháo 4 là nước tấn công rất hay. Nếu đi sai thành Mã 3 tiến 4, thì Xe 1 bình 4, Mã 4

tiến 5, Mã 7 tiến 5, Pháo 5 tiến 4, Xe 8 tiến 1, Tượng 7 tiến 5, Xe 8 bình 6, nước tiếp theo phục Xe 6 tiến 2 đuổi hai, thắng nước, bên Đen chiếm thế phản Tiên.

- | | |
|---------------------|----------------|
| 8., | Xe 1 bình 4 |
| 9. Pháo 4 tiến 6, | Tượng 7 tiến 9 |
| 10. Xe 2 tiến 6, | Tốt 1 tiến 1 |
| 11. Tượng 7 tiến 5, | Pháo 2 bình 1 |
| 12. Xe 9 bình 8, | Mã 2 tiến 1 |
| 13. Sĩ 6 tiến 5, | Tốt 9 tiến 1 |
| 14. Xe 8 tiến 7 | |

Tới đây, cánh trái bên Đen bị phong kín, Pháo ở lộ 1 bị khoá, bên Đỏ chiếm ưu thế lớn.

(II). Hỏi đáp

H: Như thế trận trong hình vẽ, ở nước thứ 8 nếu bên Đen đi Pháo 8 tiến 4 có thể chiếm thế phản Tiên không?

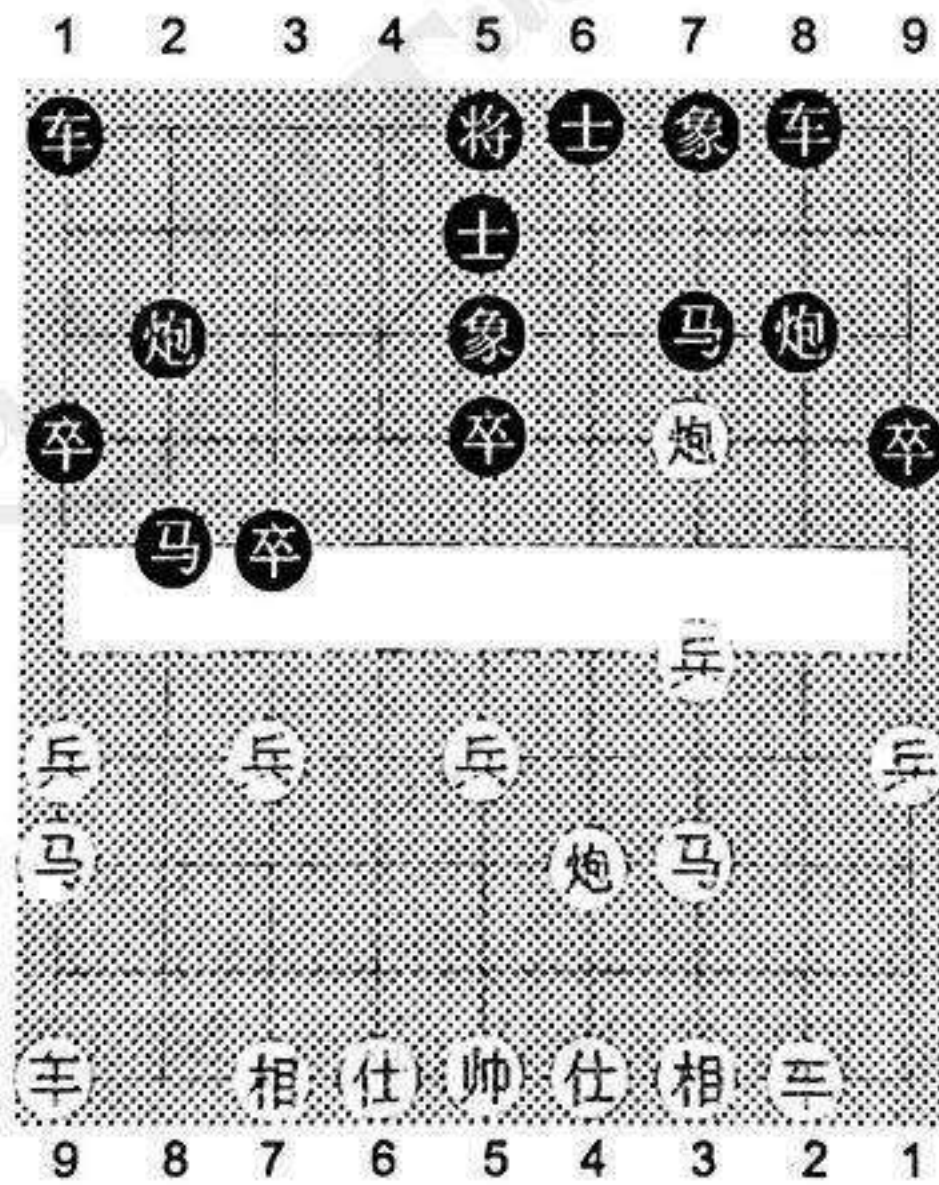

Hình 37

Đ: Không, thế trận như sau:

8. ..., Pháo 8 tiến 4

Bên Đen tiến Pháo nhằm cản nước Xe 2 tiến 6 của bên Đỏ.

9. Pháo 4 tiến 6, Tượng 7 tiến 9

Nếu đi sai thành Xe 1 bình 4, thì Xe 2 tiến 3, bên Đỏ được Pháo thắng thế.

10. Xe 9 tiến 1, Tốt 1 tiến 1

11. Xe 9 bình 6, Tốt 1 tiến 1

12. Xe 6 tiến 5, Pháo 2 bình 4

13. Tốt 9 tiến 1, Xe 1 tiến 5

14. Tượng 3 tiến 5, Tốt 3 tiến 1

15. Xe 6 bình 8, Mã 2 tiến 3

16. Mã 9 tiến 7, Tốt 3 tiến 1

17. Pháo 4 bình 3

Tới đây Xe, Pháo ở cánh trái của bên Đen bị kiềm chế, bên Đỏ chiếm ưu thế.

(III). Đặc điểm

Trong cuộc trên, đặc điểm công thủ của bên Đỏ như sau:

1. Đưa Pháo qua Hà để bắt Tốt 7 chiếm thế hơn Tốt.

2. Bình Pháo vào gọng Sĩ để ép xuống mất Tượng thắng thế.

3. Dùng Xe qua Hà khoá chặt Xe Pháo ở cánh trái của bên Đen.

4. Gác sĩ, Tượng cánh trái để thông đường Xe trái.

(IV). Chú ý

1. Không được vội vàng xuất tả hoành Xe, như vậy cánh trái rất dễ bị tấn công.
2. Không được bình Pháo vào trung lộ, nếu không sẽ khó thông Xe.
3. Không được để Xe Pháo bên Đen phong Xe phải.

Cuộc thứ 20

ĐỘI HÌNH TRUNG PHÁO TIẾN TRUNG TỐT ĐỐI PHẢN CUNG MÃ BỔ HỮU SĨ TƯỢNG

(I). Dàn thế cơ sở

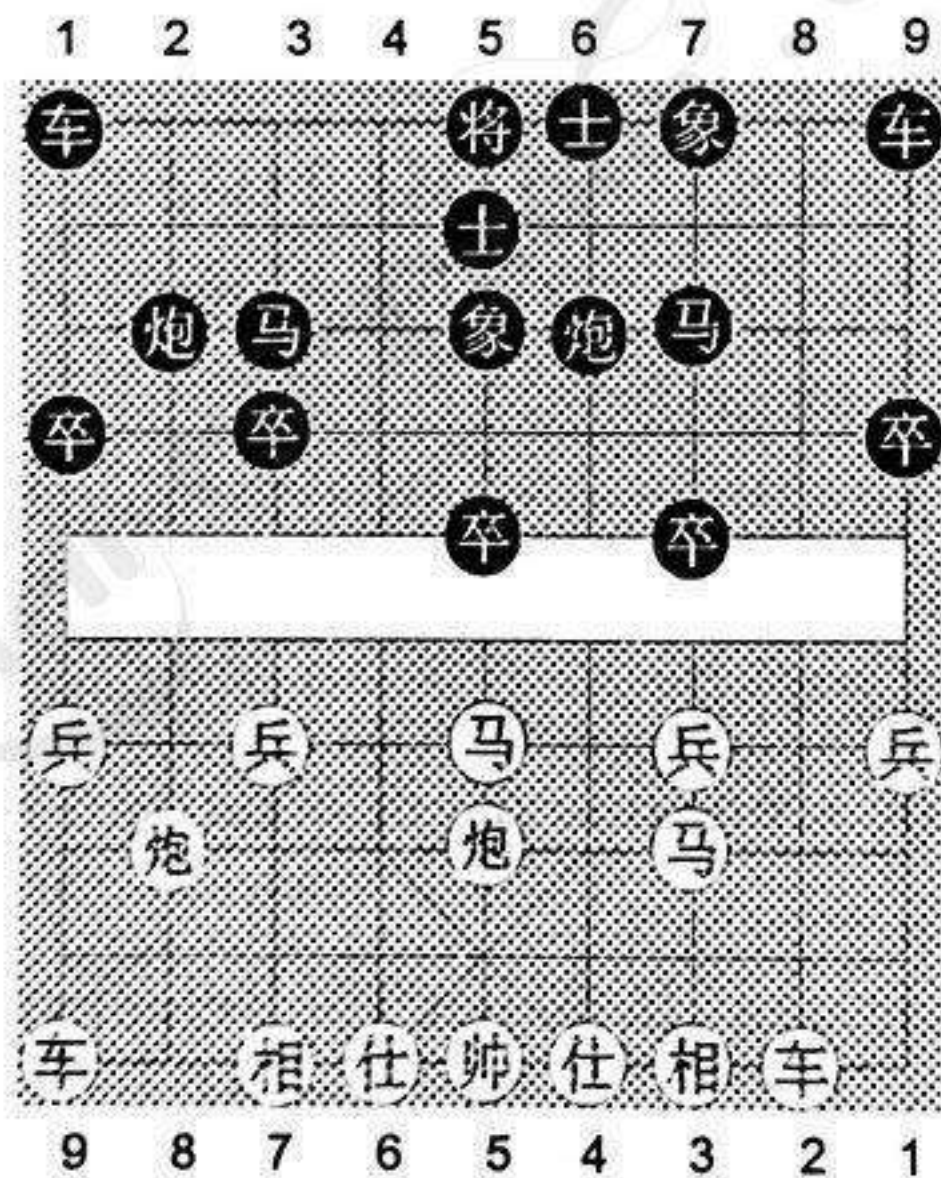

Hình 38

1. Pháo 2 bình 5, Mã 2 tiến 3
2. Mã 2 tiến 3, Pháo 8 bình 6
3. Xe 1 bình 2, Mã 8 tiến 7

- | | |
|------------------|----------------|
| 4. Tốt 5 tiến 1, | Tượng 3 tiến 5 |
| 5. Mã 8 tiến 7, | Tốt 7 tiến 1 |
| 6. Mã 7 tiến 5, | Sĩ 4 tiến 5 |

Nếu đi Mã 7 tiến 6, thì Tốt 5 tiến 1, Mã 6 tiến 5, Tốt 5 tiến 1, Mã 5 tiến 7, Tốt 5 tiến 1, Mã 7 thoái 5 (nếu đi Sĩ 4 tiến 5, thì Tốt 5 bình 4, Sĩ 5 tiến 6, Pháo 8 bình 3, bên Đỏ thí quân tạo thế tấn công, chiếm ưu thế), Tốt 5 bình 4, Sĩ 4 tiến 5, Pháo 8 tiến 1, Pháo 2 bình 6, Pháo 8 bình 5, Pháo 6 bình 5, Xe 2 tiến 6, bên Đen khuyết Tượng rơi vào thế bại.

- | | |
|------------------|--------------|
| 7. Tốt 5 tiến 1, | Tốt 5 tiến 1 |
|------------------|--------------|

Trong hình vẽ là đội hình: Trung Pháo tiến trung Tốt đối phản cung Mã bổ hữu Sĩ Tượng cơ bản.

- | | |
|-----------------|-----|
| 8. Xe 2 tiến 6, | ... |
|-----------------|-----|

Bên Đỏ tiến Xe lên hàng Tốt là nước tấn công quan trọng. Nếu đi sai thành Pháo 5 tiến 3, thì Pháo 6 tiến 1, Pháo 8 bình 5, Pháo 2 tiến 5, Xe 9 bình 8, Pháo 2 bình 7 Mã 5 thoái 3, Pháo 6 bình 5, thế tấn công trung lộ của bên Đỏ bị ngăn chặn.

- | | |
|----------|-------------|
| 8., | Xe 9 bình 8 |
|----------|-------------|

Nếu đổi thành đi Tốt 5 tiến 1, thì Pháo 5 tiến 2, Mã 7 tiến 6, Pháo 5 bình 1! Bên Đen sẽ mất Mã.

- | | |
|--------------------|----------------|
| 9. Xe 2 bình 3, | Xe 8 tiến 2 |
| 10. Mã 5 tiến 7, | Tốt 5 tiến 1 |
| 11. Mã 7 tiến 6, | Xe 1 bình 3 |
| 12. Mã 6 thoái 5, | Pháo 6 thoái 1 |
| 13. Pháo 8 bình 7, | Pháo 6 bình 7 |
| 14. Xe 3 bình 4, | Pháo 2 thoái 1 |

15. Xe 9 bình 8, Pháo 2 bình 3

16. Xe 8 tiến 7

Tới đây, Mã 3 bên Đen bị tấn công, Mã Pháo bên Đỏ ở trung lộ phát huy được uy lực, bên Đen rơi vào thế bại.

(II). Hỏi đáp

H: Như thế trận trong hình 39, ở nước thứ 5 nếu bên Đen đi Pháo 6 tiến 5 thì có thể chiếm tiên được không?

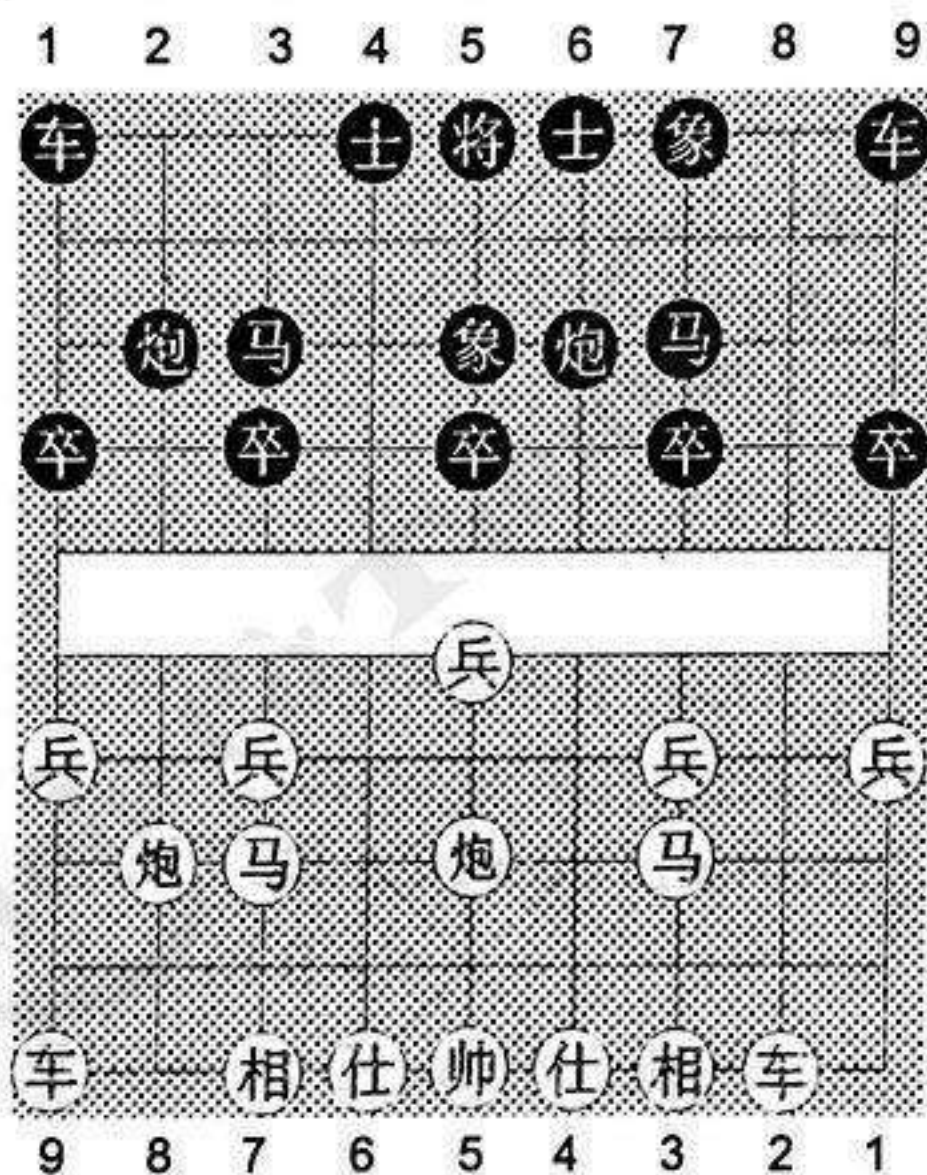

Hình 39

Đ: Không, thế trận như sau:

5. ..., Pháo 6 tiến 5

Tiến Pháo đuổi Mã là nước rất quan trọng để định thế.

6. Pháo 5 tiến 4, ...

Tiến Pháo đánh Tốt giữa là nước đúng. Nếu đổi thành đi Mã 7 tiến 5, thì Pháo 6 bình 2, bên Đen được Pháo chiếm Tiên.

6. ..., Mã 3 tiến 5

7. Pháo 8 bình 4, Mã 5 tiến 3

Nếu đổi thành đi Mã 5 tiến 4, thì Tượng 7 tiến 5, Mã 4 tiến 2, Xe 9 bình 7, nước tiếp theo phục Pháo 4 tiến 1 đuổi Mã thắng nước, bên Đỏ chiếm ưu thế lớn.

8. Pháo 4 bình 5, ...

Nếu đi Xe 9 bình 8, thì Mã 3 tiến 4 (nếu đi Mã 3 tiến 5, thì Pháo 4 bình 5, bên Đen mất quân), bên Đen có thể chống cự.

8. ..., Mã 3 tiến 2

9. Xe 2 tiến 1, Xe 9 bình 8

10. Xe 2 bình 6, Xe 8 tiến 6

11. Tốt 9 tiến 1, Xe 8 bình 7

12. Mã 3 tiến 5

Tới đây, nước tiếp theo bên Đỏ đi Xe 9 tiến 3 bắt chết Mã thắng nước, bên Đỏ chiếm ưu thế lớn.

(III). Đặc điểm

Trong cuộc trên đặc điểm công thủ của bên Đỏ như sau:

1. Thí Tốt giữa để phá hàng Tốt của đối phương.
2. Nhanh chóng dẫn Xe lên hàng Tốt để kiểm chế đôi Mã.
3. Tiến Mã 6 đuổi Tốt sau đó ngoạ tào đuổi Xe.

4. Cần tiêu diệt Tốt qua Hà của đối phương để phòng thủ.

(IV). Chú ý

1. Không được để bên Đen đi Mã 3 tiến 5 tăng cường phòng thủ trung lộ.

2. Không đổi Xe khiến hàng Tốt bên Đen được giải phóng.

3. Chú ý phát huy sức tấn công của Xe trái.

V. CUỘC SĨ TƯỢNG

Cuộc thứ 21

**ĐỘI HÌNH “TIÊN NHÂN CHỈ LỘ” ĐỐI TỐT ĐỂ PHÁO
(HỒNG TẢ TRUNG PHÁO KỊ HÀ XE)**

(I). Dàn thế cơ sở

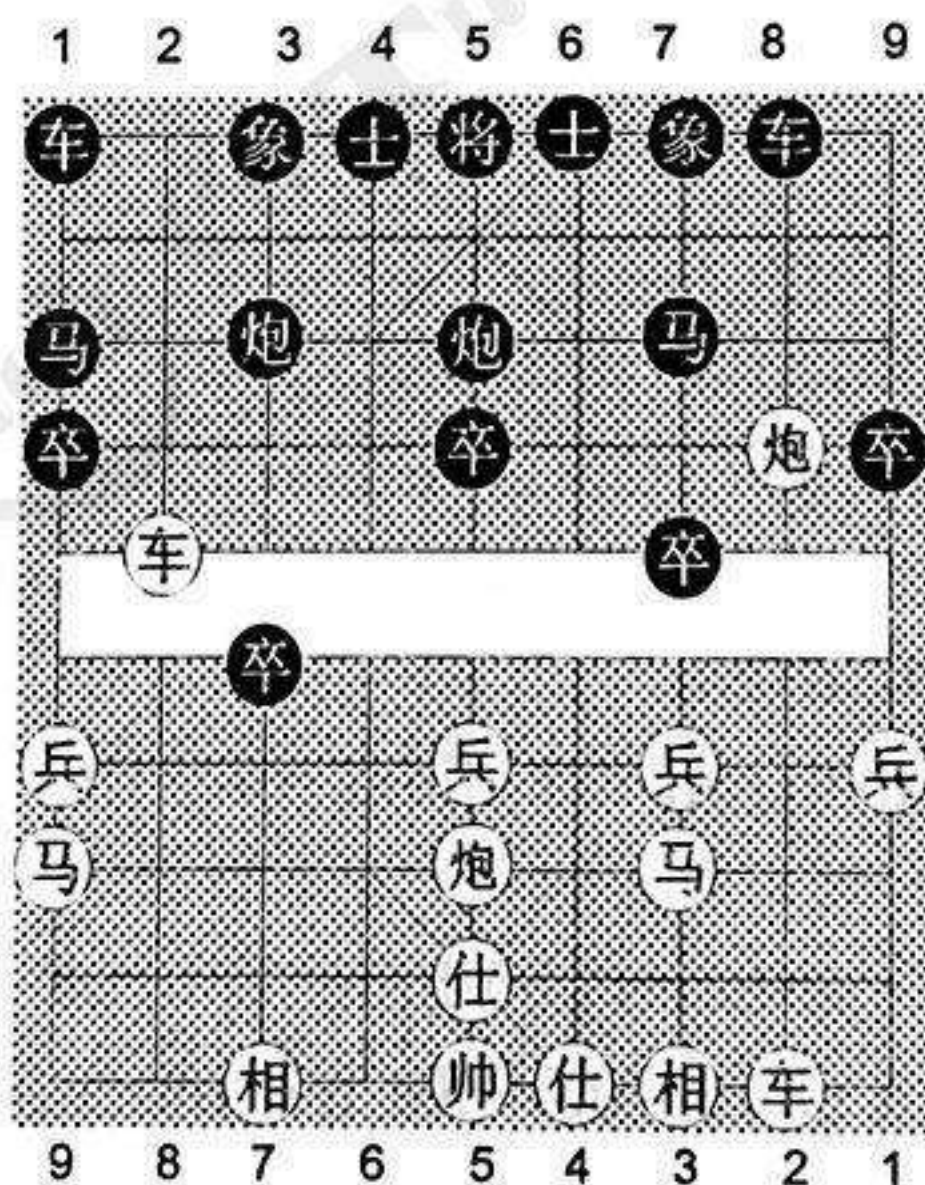

Hình 40

- | | |
|-------------------|---------------|
| 1. Tốt 7 tiến 1, | Pháo 2 bình 3 |
| 2. Pháo 8 bình 5, | Pháo 8 bình 5 |
| 3. Mã 2 tiến 3, | Tốt 3 tiến 1 |
| 4. Mã 8 tiến 9, | Tốt 3 tiến 1 |
| 5. Xe 9 bình 8, | Mã 2 tiến 1 |
| 6. Xe 1 bình 2, | Mã 8 tiến 7 |
| 7. Sĩ 6 tiến 5, | Xe 9 bình 8 |
| 8. Pháo 2 tiến 4, | Tốt 7 tiến 1 |
| 9. Xe 8 tiến 5, | ... |

Trong hình 40 đã hình thành thế trận nhân chỉ lộ đối Tốt để Pháo cơ bản.

- | | |
|----------|---------------|
| 9., | Pháo 3 tiến 7 |
|----------|---------------|

Tiến Pháo đánh Tượng là nước phản kích rất quan trọng. Nếu đi sai thành Xe 1 bình 2, thì Xe 8 bình 7! Pháo 3 tiến 1, Xe 7 thoái 1, bên Đỏ chiếm ưu thế.

- | | |
|------------------|----------------|
| 10. Xe 8 bình 3, | Pháo 3 thoái 2 |
|------------------|----------------|

Nước đúng. Nếu đi Xe 8 tiến 2, thế trận sẽ thay đổi như trong phần hỏi đáp.

- | | |
|------------------|-----|
| 11. Sĩ 5 tiến 6, | ... |
|------------------|-----|

Nếu đổi thành đi Xe 3 tiến 2, thì Pháo 3 bình 7 đuổi 2, bên Đỏ buộc phải đi Pháo 5 tiến 4, vì bên Đen có nước Pháo 5 tiến 4 chiếu trả thẳng nước, bên Đỏ sẽ mất Xe.

- | | |
|---------------------|---------------|
| 11., | Pháo 3 bình 5 |
| 12. Tượng 3 tiến 5, | Mã 7 thoái 9 |

13. Pháo 2 thoái 2, Xe 1 bình 2

14. Sĩ 4 tiến 5, Xe 2 tiến 7

15. Tượng 5 tiến 7, Mã 1 tiến 3

Tới đây, nước tiếp theo bên Đen phục Mã 3 tiến 5, đuổi Tượng trắng nước, bên Đỏ khuyết Tượng rơi vào thế bại.

(II). Hỏi đáp

H: Như thế trận trong hình 41, ở nước thứ 10 tới lượt bên Đen đi, bên Đen dễ mắc những sai lầm nào?

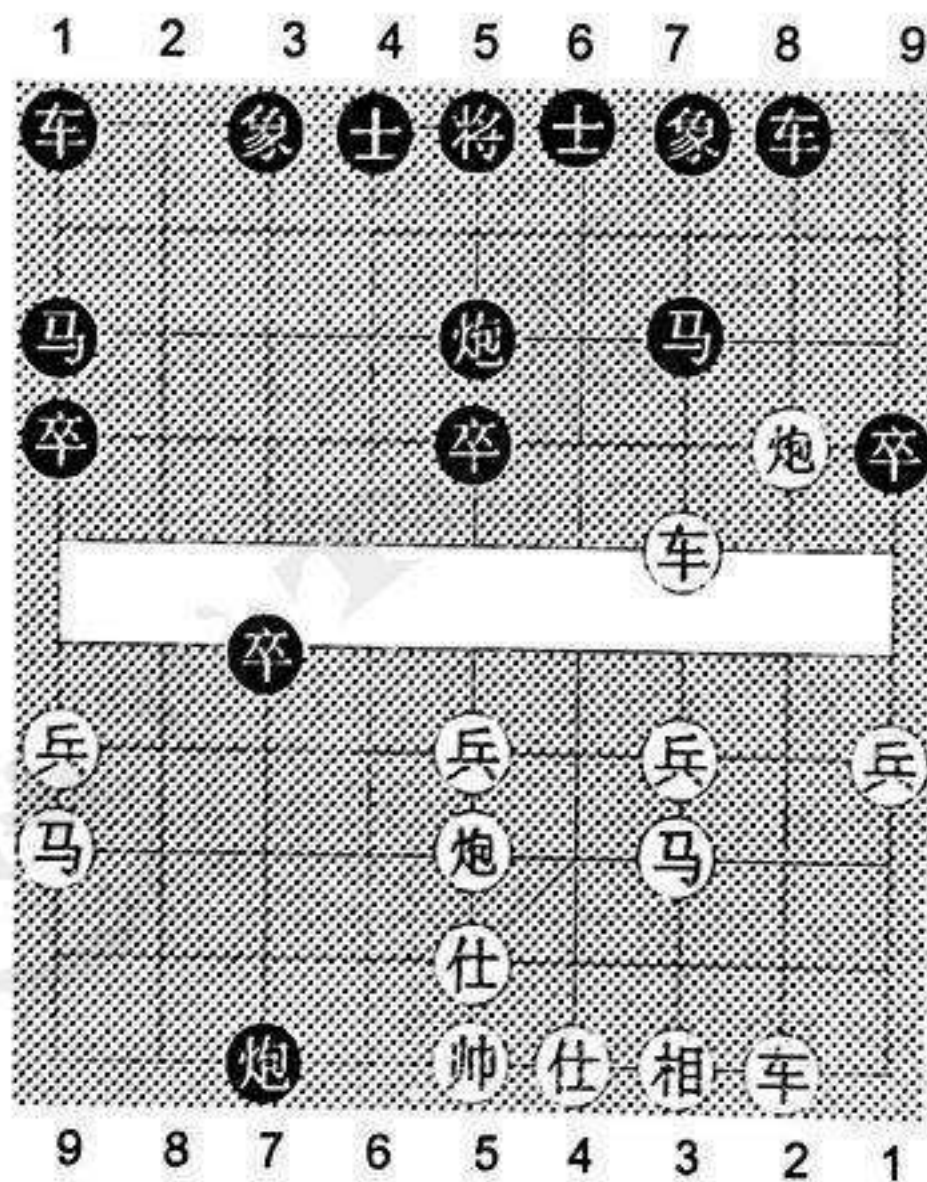

Hình 41

Đ: Ở nước thứ 10; Nếu Đen đi Xe 2 tiến 2, thế trận như sau:

10. ..., Xe 8 tiến 2

Dâng Xe giữ Mã, đây là nước đi sai thường thấy ở những kỳ thủ nghiệp dư.

11. Pháo 2 bình 3,	Xe 8 tiến 7
12. Pháo 3 tiến 3,	Sĩ 6 tiến 5
13. Mã 3 thoái 2,	Mã 7 thoái 8
14. Xe 3 bình 2,	Mã 8 tiến 7
15. Xe 2 thoái 1,	Xe 1 bình 2
16. Pháo 3 bình 1,	Tướng 5 bình 6
17. Mã 2 tiến 3,	Pháo 3 bình 1
18. Sĩ 5 tiến 6,	Tốt 3 bình 2
19. Xe 2 bình 4,	Tướng 6 bình 5
20. Xe 4 bình 3	

Tới đây, bên Đỏ phục đuổi Mã chiếu rút thắng nước, bên Đen rơi vào thế bại.

(III). Đặc điểm

Trong cuộc trên đặc điểm công thủ của bên Đen như sau:

1. Dùng Pháo đánh Tượng để chiếm thế hơn Tượng.
2. Thoái Pháo đuổi Mã tạo tiền đề để chiếm thế.
3. Sau khi đổi Pháo, thoái Mã đuổi Pháo, đây là nước quan trọng để tranh Tiên.
4. Xuất hữu trục Xe để tiến lên đuổi Mã và nhanh chóng tiến Mã ở lộ 1, đây là thực chất của được thế.

(IV). Chú ý

1. Không được bình Pháo giữa, thí Tốt 7, phải mạnh dạn đánh Tượng đôi công.
2. Không được dâng Xe lên giữ Mã để bên Đỏ bình Pháo đổi Xe tranh Tiên.

3. Không vội xuất hữu trục Xe nếu không cục diện của thế trận sẽ rơi vào thế bị động.

4. Có thể thoái Mã về đuôi Pháo để phòng thủ.

Cuộc thứ 22

ĐỘI HÌNH PHI TƯỢNG ĐỐI TẢ TRUNG PHÁO (HẮC CẤP TIẾN QUÁ HÀ XE)

(I). Dàn thế cơ sở

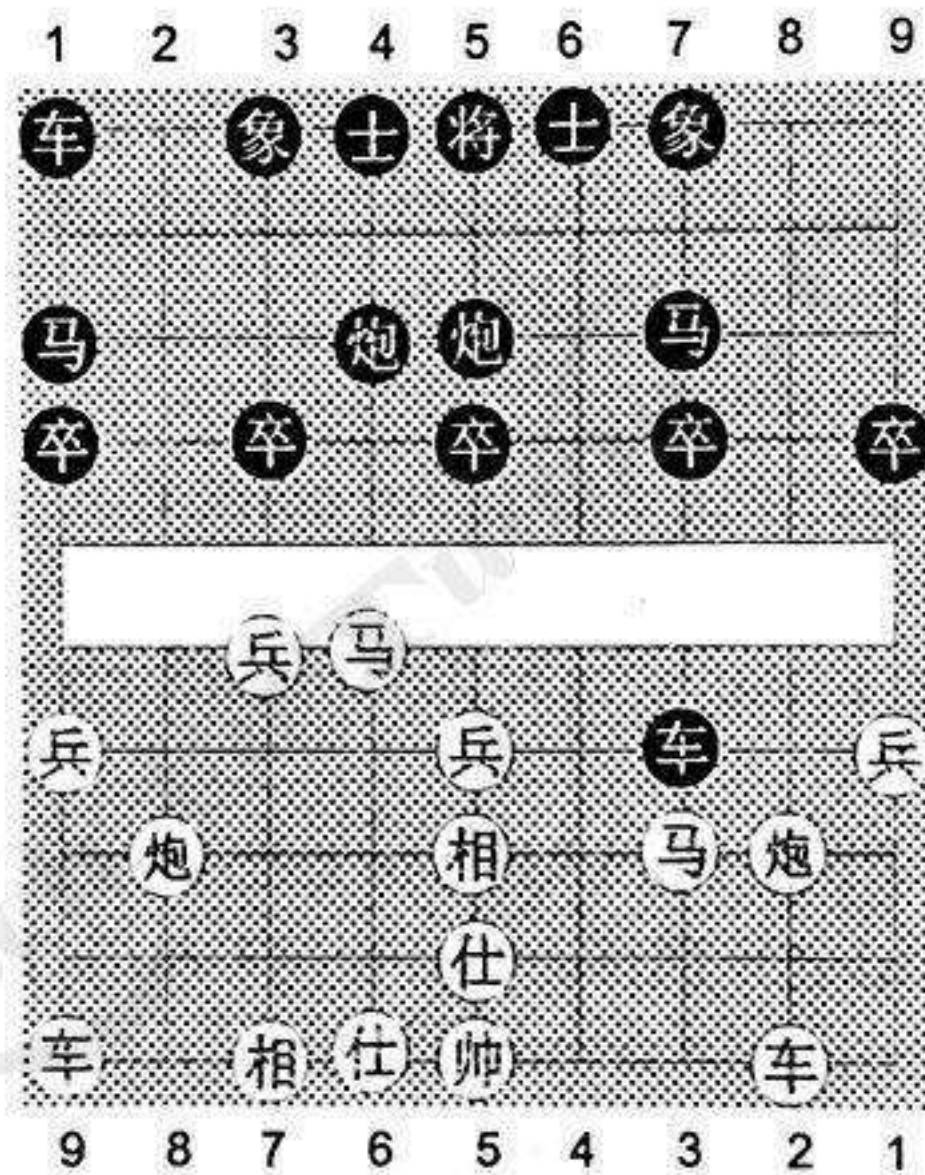

Hình 42

- | | |
|--------------------|---------------|
| 1. Tượng 3 tiến 5, | Pháo 8 bình 5 |
| 2. Mã 2 tiến 3, | Mã 8 tiến 7 |
| 3. Xe 1 bình 2, | Xe 9 bình 8 |
| 4. Mã 8 tiến 7, | Xe 8 tiến 6 |
| 5. Tốt 7 tiến 1, | Xe 8 bình 7 |

6. Mã 7 tiến 6, Mã 2 tiến 1

7. Sĩ 4 tiến 5, Pháo 2 bình 4

Trong hình 42 đã hình thành thế trận: Phi Tượng đối tả trung Pháo cơ bản.

8. Mã 6 tiến 4, ...

Tiến Mã đuổi Xe, là nước tấn công rất hay trong việc định thế của bên Đỏ. Nếu đổi thành đi Pháo 2 thoái 1 (tham nước bình Pháo bắt chết xe), thì Xe 7 bình 8, Pháo 2 tiến 1, Xe 8 thoái 3, Mã 6 tiến 4, Tốt 7 tiến 1! Bên Đen thắng thế.

8. ..., Xe 7 thoái 2

Thoái Xe đuổi Mã là nước tấn công chính xác. Nếu đổi thành đi Xe 7 bình 6 (nếu đi Xe 7 bình 8, thì Pháo 8 tiến 1! Xe 8 thoái 2, Mã 3 tiến 2 Xe 8 bên Đen bị đuổi, bên Đỏ chiếm ưu thế), Mã 3 tiến 2, Xe 6 bình 8, Xe 2 bình 3, bên Đỏ phục Xe 3 tiến 6 thắng nước, bên Đen rơi vào thế bại.

9. Mã 3 tiến 2, Xe 1 bình 2

10. Xe 9 tiến 1, Xe 2 tiến 4

11. Xe 9 bình 6, Sĩ 4 tiến 5

12. Xe 2 bình 4, Tốt 1 tiến 1

13. Pháo 8 bình 9, Pháo 5 bình 6

14. Mã 4 tiến 3, Pháo 4 bình 7

15. Mã 2 tiến 1

Tới đây, bên Đỏ được quân chiếm ưu thế.

(II). Hỏi đáp

H: Như thế trận trong hình 43, ở nước thứ 10

nếu bên Đen đi Pháo 5 bình 6 có thể chiếm Tiên được không?

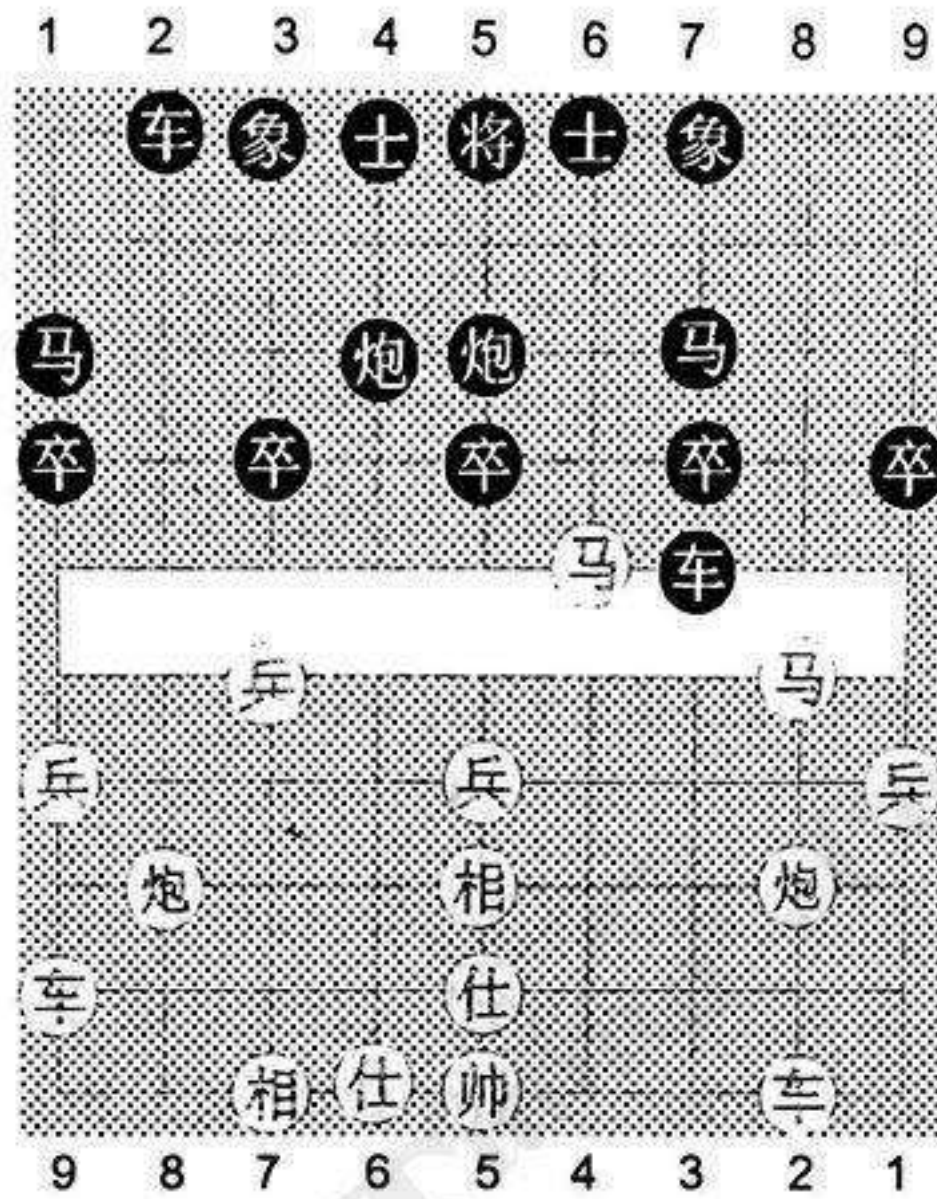

Hình 43

Đ: Không, thế trận như sau:

10. ..., Pháo 5 bình 6

Bình Pháo để cản bên Đỏ bình Xe vào đường lạc đạo giữ Mã, chuẩn bị cho nước dâng Xe lên Hà đánh Mã (một Xe đổi đôi Mã).

- | | |
|--------------------|----------------|
| 11. Xe 9 bình 6, | Sĩ 4 tiến 5 |
| 12. Pháo 8 bình 9, | Mã 7 thoái 9 |
| 13. Xe 6 tiến 4, | Tượng 3 tiến 5 |
| 14. Mã 2 tiến 1, | Xe 7 bình 8 |

Nếu đổi thành đi Xe 7 tiến 4, thì Pháo 2 tiến 7,

nước tiếp theo phục Mã 4 tiến 5 và Xe 2 tiến 8 bắt chết Mã, thắng nước hai lần, bên Đen rơi vào thế bại.

15. Mã 1 thoái 2, Xe 8 bình 7

16. Tốt 9 tiến 1

Tới đây, các quân bên Đen đều bị kiềm chế, quân bên Đỏ giữ thế chủ động, bên Đỏ chiếm ưu thế lớn.

(III). Đặc điểm

Trong cuộc trên đặc điểm công thủ của bên Đỏ như sau:

1. Hy sinh Tốt 3 để tiến Mã trái đuổi Xe tranh Tiên.

2. Dùng ngoại Mã liên hoàn chiếm cứ các vị trí trọng yếu, khiến Xe bên Đen bị kiềm chế.

3. Nhanh chóng xuất tả hoành Xe chiếm lộ 6 đuổi Mã tranh Tiên.

4. Đổi quân để bắt Pháo hoặc chiếm thế hơn quân.

(IV). Chú ý

1. Sau khi thí Tốt 3 phải tăng cường phòng thủ trung lộ, không để bên Đen bắt Tốt giữa.

2. Sau khi tiến Mã đuổi Xe không được bình Xe giữ Mã, không để bên Đen xuất Xe phải đuổi Pháo tranh Tiên.

3. Khi có thể bắt quân đối phương thì không bỏ qua thời cơ, không được đổi Mã “sống” lấy Mã “chết”.

Cuộc thứ 23

ĐỘI HÌNH QUÁ CUNG PHÁO ĐỐI TẢ TRUNG PHÁO TẢ HOÀNH XE (HỒNG BỔ HỮU SĨ TƯỢNG)

(I). Dàn thế cơ sở

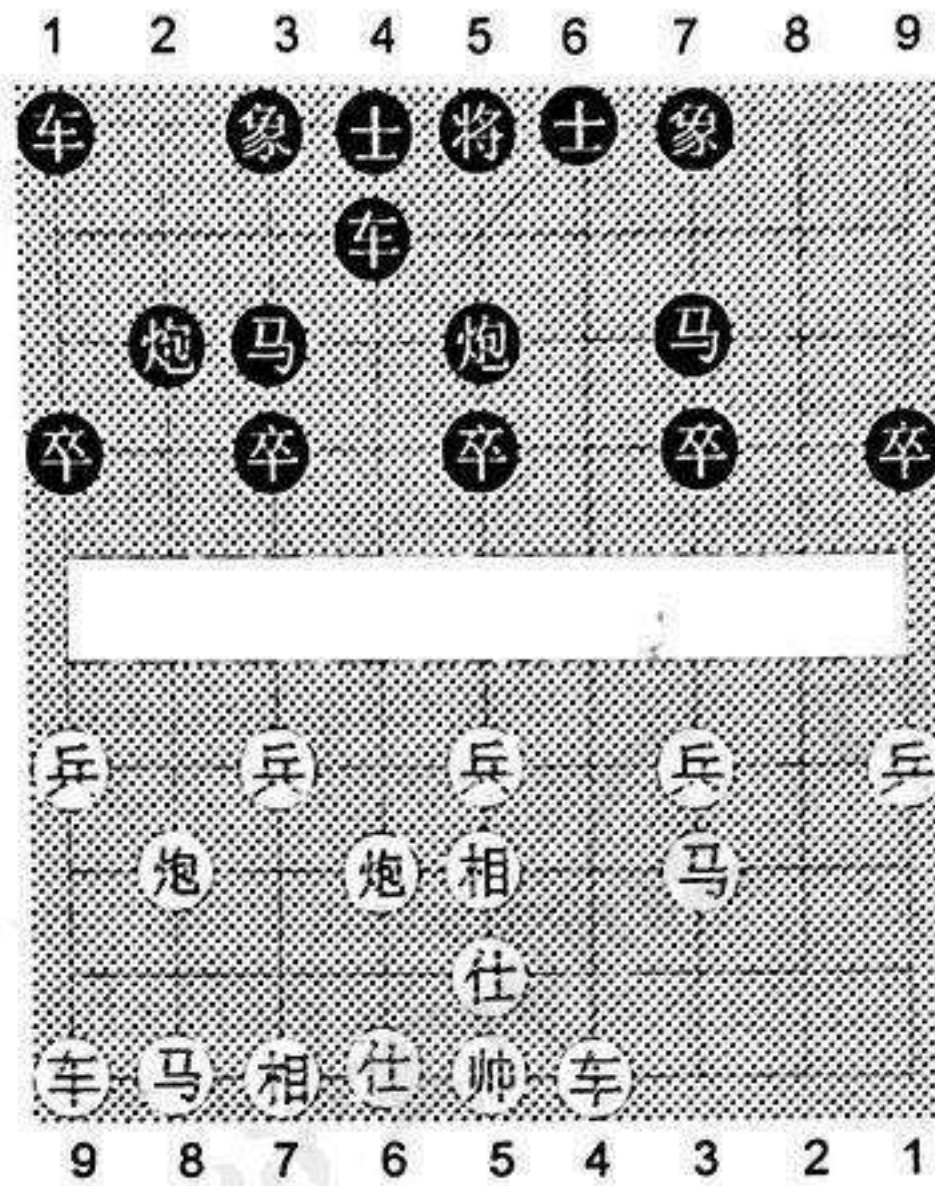

Hình 44

- | | |
|--------------------|---------------|
| 1. Pháo 2 bình 6, | Pháo 8 bình 5 |
| 2. Mã 2 tiến 3, | Xe 9 tiến 1 |
| 3. Sĩ 4 tiến 5, | Xe 9 bình 4 |
| 4. Tượng 3 tiến 5, | Mã 8 tiến 7 |
| 5. Xe 1 bình 4, | Mã 2 tiến 3 |

Trong hình 44 đã hình thành thế trận: Quá cung Pháo đối tả trung Pháo, tả hoành Xe cơ bản.

6. Pháo 8 tiến 2, ...

Bên Đỏ đưa Pháo lên tuần Hà nhằm tấn công đôi Mã của bên Đen, đạt được mục đích tranh Tiên. Nếu đổi thành đi Xe 4 tiến 6, thì Tốt 3 tiến 1, Xe 4 bình 3, Pháo 5 thoái 1, Pháo 8 bình 7, Xe 4 tiến 1, Mã 8 tiến 9, Mã 3 tiến 2, bên Đen vừa ý.

6.,

Tốt 3 tiến 1

Nếu đổi thành đi Tốt 5 tiến 1 (nếu đi Tốt 7 tiến 1, thì Pháo 8 bình 7, Xe 4 tiến 1, Xe 4 tiến 4! Nước tiếp theo phục Pháo 7 bình 6, đuổi Xe trắng nước bên Đỏ dễ đi), thì Pháo 8 bình 3, Mã 3 tiến 5, Xe 4 tiến 6! Đôi Mã bên Đen bị kiềm chế, Đỏ chiếm ưu thế.

7. Pháo 8 bình 3,

Mã 3 tiến 2

8. Xe 4 tiến 5,

Tượng 3 tiến 1

9. Mã 8 tiến 9,

Sĩ 4 tiến 5

10. Pháo 3 tiến 3,

Pháo 2 bình 7

11. Xe 9 bình 8,

Mã 2 thoái 3

12. Xe 4 tiến 1,

Tượng 7 tiến 9

13. Xe 4 bình 3,

Pháo 7 thoái 2

14. Xe 8 tiến 6

Tới đây, bên Đỏ hơn Tốt, đôi Xe đứng hàng Tốt có thể khống chế thế trận, bên Đen rơi vào thế bại.

(II). Hỏi đáp

H: Như thế trận trong hình 45, ở nước thứ 7, nếu bên Đen đi Pháo 5 thoái 1 có thể chiếm Tiên được không?

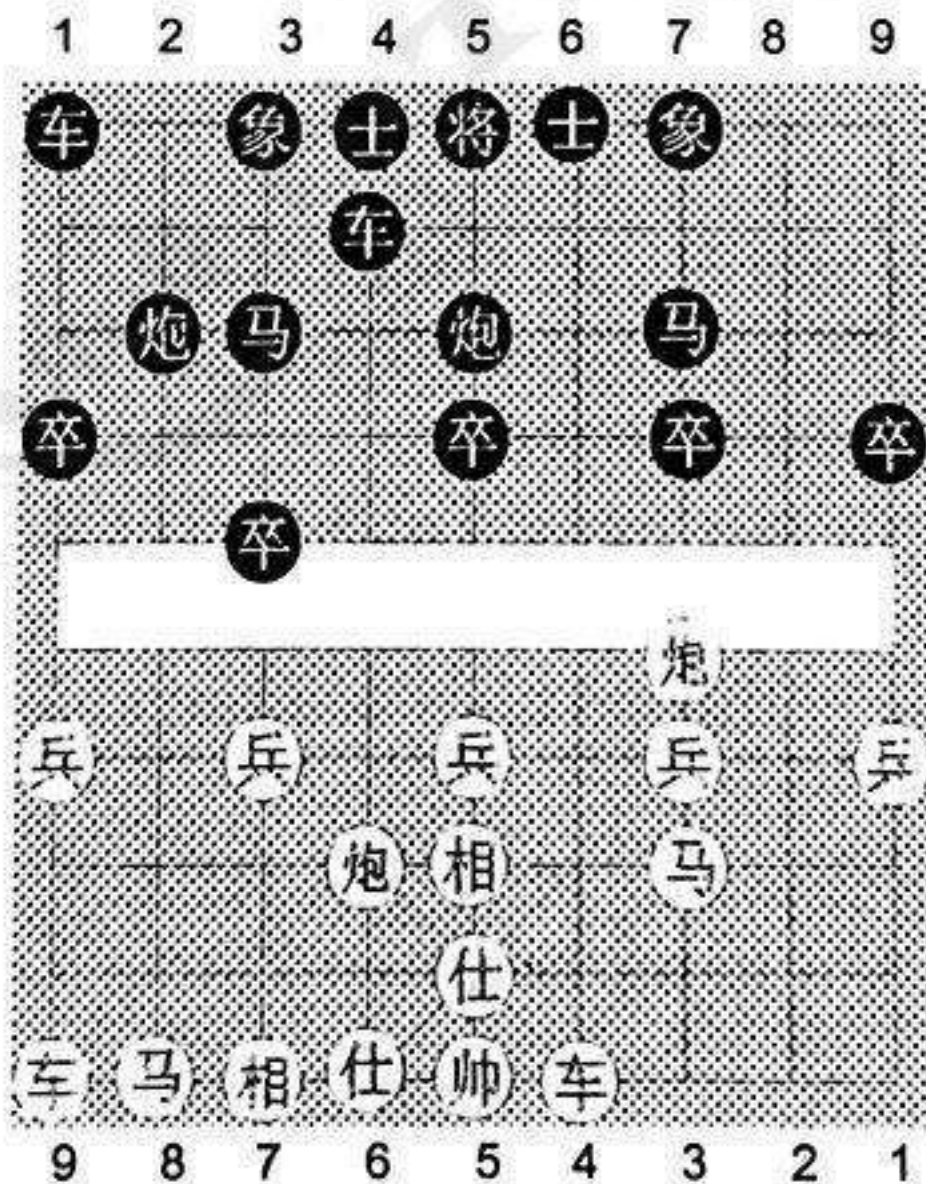

Hình 45

Đ: Không, thế trận như sau:

7. ..., Pháo 5 thoái 1

8. Xe 4 tiến 8, Xe 4 tiến 1

Nếu đi sai thành Tốt 7 tiến 1, thì Pháo 3 tiến 3, Pháo 2 bình 7, tướng 5 bình 4 sát! Bên Đen tức bại.

9. Tướng 5 bình 4, Pháo 5 bình 1

Nếu đổi thành đi Xe 4 bình 6, thì Xe 4 thoái 1, Pháo 2 bình 6, Pháo 3 tiến 3, bên Đỏ được quân chiếm ưu thế.

10. Xe 4 bình 8, Mã 3 tiến 2

11. Pháo 3 bình 8, Pháo 2 tiến 3

12. Xe 8 thoái 3, Pháo 2 bình 8

13. Tốt 3 tiến 1, Pháo 8 tiến 1

14. Xe 8 bình 7

Tới đây, bên Đỏ hơn Tốt, Xe phải bên Đen xuất chậm, bên Đen rơi vào thế bại.

(III). Đặc điểm

Trong cuộc trên đặc điểm công thủ của bên Đỏ như sau:

1. Dùng tuần Hà Pháo tấn công Mã 7 bên Đen.

2. Dùng phản Hà Xe đuổi Tốt 3.

3. Dùng Pháo đánh Mã và xuất Xe đuổi Mã, chiếm thời cơ xuất Xe trái.

4. Tiến Xe lên hàng Tốt bắt Tốt để chiếm thế hơn Tốt.

5. Khi phòng thủ thì nhảy Mã sang biên giữ Tốt 7.

(IV). Chú ý

1. Khi chưa dâng Pháo lên Hà tuyệt đối không được dẫn Xe lên hàng Tốt, nếu không Xe qua Hà dễ bị tấn công.

2. Không vội vã tiến Tốt 9 để thông Mã vì bên Đen có nước Tốt 1 tiến 1 tranh Tiên.

3. Không được dẫn Tốt 7, nếu không bên Đen sẽ gác Tượng biên rồi xuất Xe ra chân Tượng tranh thế.

Cuộc thứ 24

ĐỘI HÌNH SĨ GIÁC PHÁO ĐỐI TRUNG PHÁO (HỒNG TIẾN PHẢN HÀ KHẨU XE)

(I) Dàn thế cơ sở

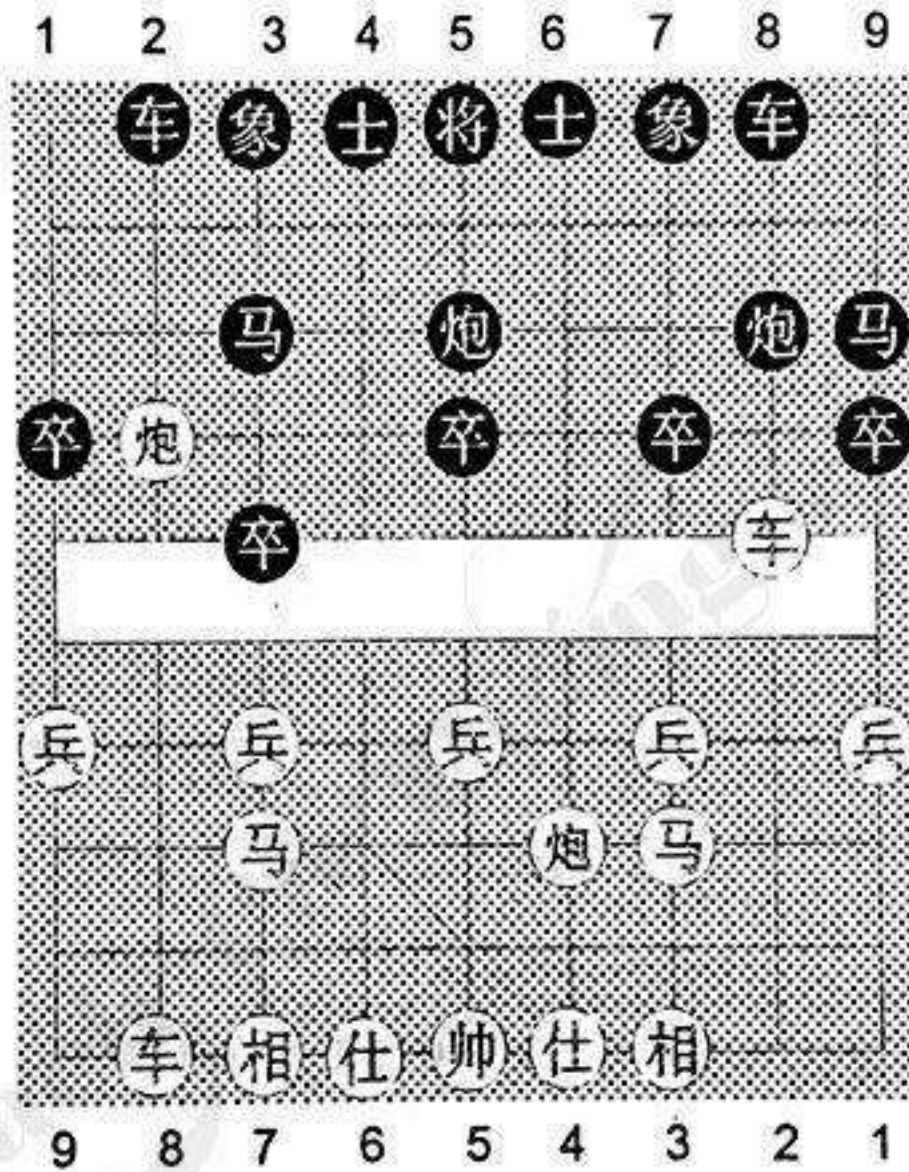

Hình 46.

- | | |
|-------------------|---------------|
| 1. Pháo 2 bình 4, | Pháo 2 bình 5 |
| 2. Mã 8 tiến 7, | Mã 2 tiến 3 |
| 3. Mã 2 tiến 3, | Mã 8 tiến 9 |

Trước tiên tiến Mã ra biên là nước rất quan trọng, nếu vội đi Xe 1 bình 2, thì Xe 1 bình 2, Mã 8 tiến 7, Xe 2 tiến 6, cánh trái bên Đen bị kiềm chế, bên Đỏ chiếm ưu thế.

- | | |
|-------------------|-------------|
| 4. Xe 9 bình 8, | Xe 1 bình 2 |
| 5. Xe 1 bình 2, | Xe 9 bình 8 |
| 6. Pháo 8 tiến 4, | ... |

Nếu đổi thành đi Tốt 7 tiến 1, thì Xe 2 tiến 4, Tượng 3 tiến 5, Tốt 9 tiến 1, Xe 2 tiến 6, Pháo 8 bình 7, Xe 2 tiến 3, Mã 9 thoái 8, Sĩ 4 tiến 5, Mã 8 tiến 9, bên Đen chiếm thế phản Tiên.

- | | |
|-----------------|--------------|
| 6. ..., | Tốt 3 tiến 1 |
| 7. Xe 2 tiến 5, | ... |

Trong hình 46 là thế trận: Sĩ giác Pháo đối trung Pháo cơ bản.

- | | |
|---------|--------------|
| 7. ..., | Tốt 7 tiến 1 |
|---------|--------------|

Bên Đen thí Tốt 7 để cản Xe, đây là nước ứng phó rất hay. Nếu đi sai thành Pháo 8 bình 7, thì Xe 2 bình 7! Xe 8 tiến 6, Pháo 4 bình 6, Xe 8 bình 7, Tượng 7 tiến 5, Tốt 7 tiến 1, Tốt 7 tiến 1, Sĩ 4 tiến 5, Mã 7 tiến 6, nước tiếp theo phục Mã 6 tiến 4 đuổi hai thắng nước, bên Đen rơi vào thế bại.

- | | |
|-----------------|---------------|
| 8. Xe 2 bình 3, | Pháo 8 tiến 5 |
|-----------------|---------------|

Nước đúng. Nếu đổi thành đi Pháo 5 bình 6, thì Pháo 4 tiến 4, nước tiếp theo phục Pháo 4 bình 2 thắng nước, bên Đen rơi vào thế bại.

- | | |
|--------------------|----------------|
| 9. Pháo 4 bình 5, | Pháo 5 bình 6 |
| 10. Xe 3 bình 4, | Pháo 6 bình 7 |
| 11. Mã 7 thoái 5, | Tượng 3 tiến 5 |
| 12. Tốt 3 tiến 1, | Pháo 8 thoái 4 |
| 13. Pháo 8 tiến 1, | Pháo 8 bình 7 |

14. Xe 4 thoái 3, Sĩ 4 tiến 5
 15. Tượng 3 tiến 1, Mã 3 tiến 4
 16. Pháo 8 tiến 1, Mã 4 tiến 5

Tới đây, đôi Mã và Xe trái bên Đỏ bị kiểm chế, Đỏ rơi vào thế bại.

(II). Hỏi đáp

H: Như thế trận trong hình 47, sau nước thứ 7 nếu bên Đỏ đi Tốt 3 tiến 1 thì có thể chiếm Tiên được không?

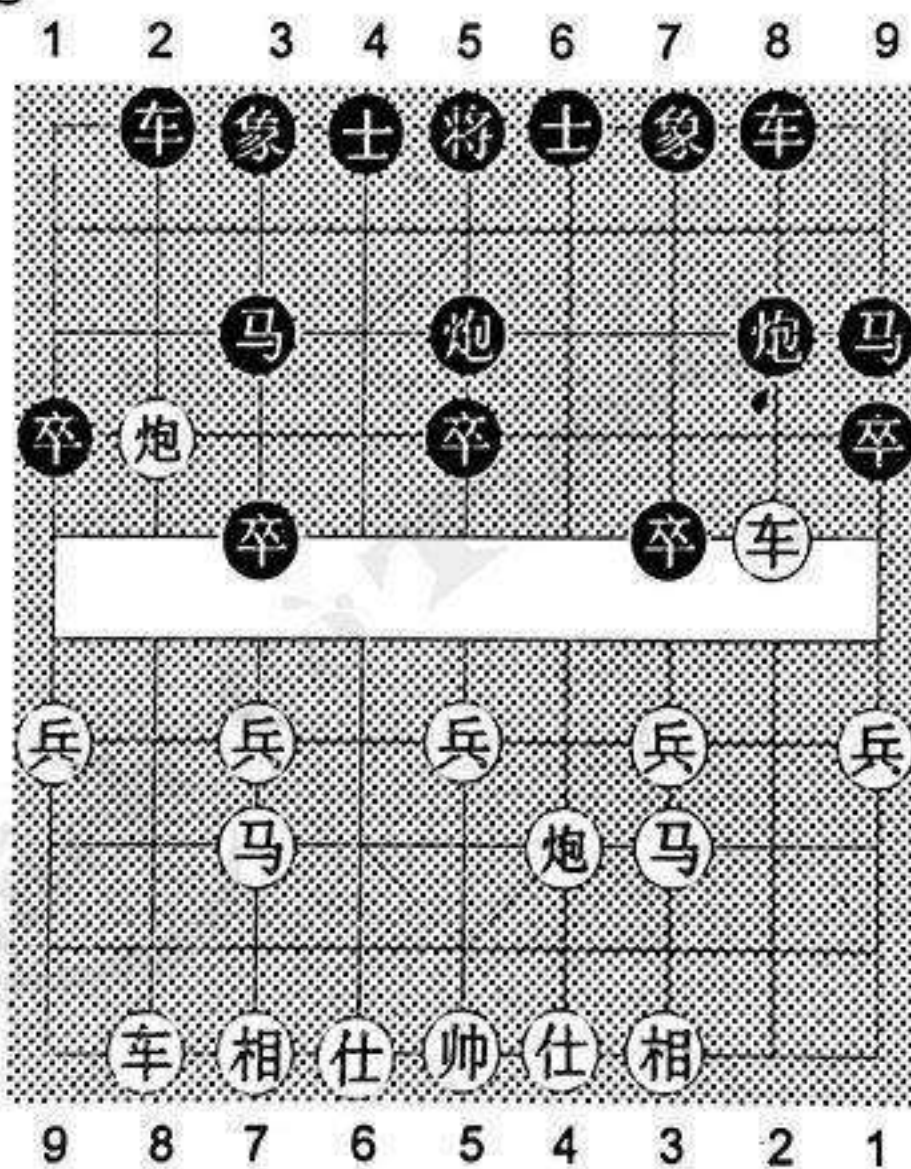

Hình 47

Đ: Không, thế trận như sau:

8. Tốt 3 tiến 1, Tốt 9 tiến 1

Bên Đen tiến Tốt biên đuổi Xe là nước đi rất khéo. Nếu đi sai thành Tốt 7 tiến 1, thì Xe 2 bình 3! Pháo 5 bình 6, Xe 3 thoái 1, Tượng 3 tiến 5, Mã 3

tiến 2, Sĩ 4 tiến 5, Mã 2 tiến 3, nước tiếp theo phục Mã 3 tiến 4 đuổi Xe thắng nước, bên Đen rơi vào thế bại.

9. Xe 2 bình 1, Pháo 8 tiến 5

10. Pháo 4 bình 2, Xe 8 tiến 7

11. Mã 7 thoái 5, Mã 3 tiến 4

12. Xe 1 bình 3, Mã 4 tiến 5

13. Mã 3 tiến 5, Pháo 5 tiến 4

14. Tượng 3 tiến 5, Xe 8 thoái 1

Tới đây, Mã giữa bên Đỏ bị kiềm chế, bên Đen chiếm ưu thế lớn.

(III). Đặc điểm

Trong cuộc trên, đặc điểm công thủ của bên Đen như sau:

1. Thí Tốt 7 để cản Xe Đỏ đuổi Tốt 3 và khiến Mã 3 bên Đỏ bị tấn công.

2. Đổi Pháo thắng nước đồng thời đuổi Mã thắng nước.

3. Bình Pháo vào gọng Sĩ, gác Tượng phải đuổi Xe tranh Tiên.

4. Thoái Pháo ép đổi, trừ thế kiềm chế trên hàng Tốt.

(IV). Chú ý

1. Phải thí Tốt 7 mới được bình Pháo vào gọng Sĩ, nếu không sẽ mất thời cơ tấn công Mã 3 tranh Tiên.

2. Phải ép đổi Pháo khiến Pháo đứng gọng Sĩ bên Đỏ mất thế tấn công.

3. Tốc độ bình Pháo vào gọng Sĩ phải nhanh, nếu không bên Đỏ sẽ bình Pháo 7 tranh Tiên.

Cuộc thứ 25

ĐỘI HÌNH KHỞI MÃ ĐỐI TRUNG PHÁO (HỒNG TẢ HOÀNH XE)

(I) Dàn thế cơ sở

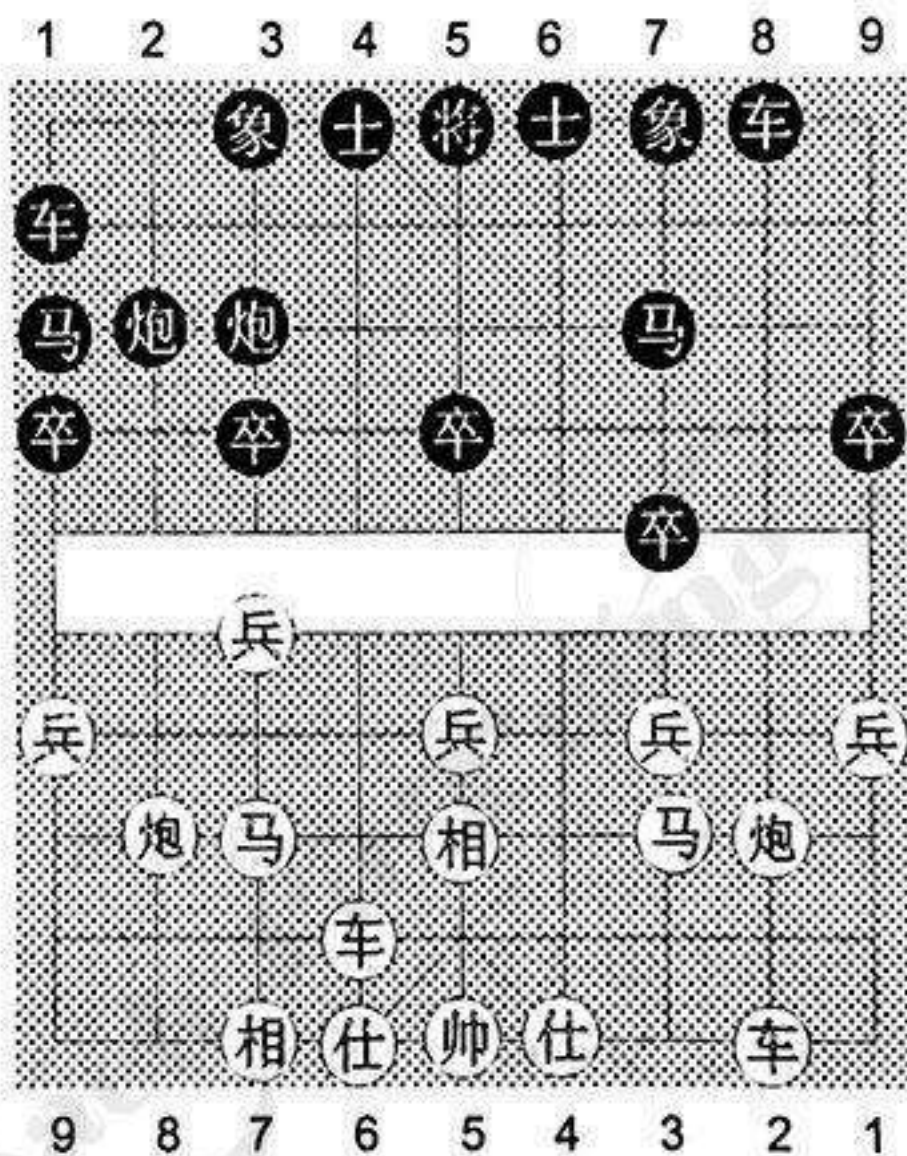

Hình 48

- | | |
|--------------------|---------------|
| 1. Mã 8 tiến 7, | Pháo 8 bình 5 |
| 2. Mã 2 tiến 3, | Mã 8 tiến 7 |
| 3. Xe 1 bình 2, | Xe 9 bình 8 |
| 4. Tốt 7 tiến 1, | Tốt 7 tiến 1 |
| 5. Xe 9 tiến 1, | Mã 2 tiến 1 |
| 6. Tượng 3 tiến 5, | Xe 1 tiến 1 |

7. Xe 9 bình 6, Pháo 5 bình 3

Trong hình 48 là thế trận: Khởi Mã đối trung Pháo cơ bản.

8. Xe 6 tiến 5, Tốt 3 tiến 1

9. Mã 7 tiến 6, Tốt 3 tiến 1

10. Xe 6 bình 7, ...

Nước đúng. Nếu đi sai thành Mã 6 tiến 7, thì Pháo 2 tiến 1, bên Đen dễ đi.

10. ..., Xe 1 bình 3

11. Xe 7 thoái 2, Pháo 2 tiến 1

12. Pháo 8 bình 6, Xe 8 tiến 3

13. Xe 7 bình 8, Pháo 2 bình 3

14. Xe 8 tiến 3, Hậu Pháo bình 5

15. Pháo 6 bình 7, Pháo 3 thoái 1

16. Xe 8 thoái 5, Pháo 3 bình 4

Nếu đổi thành đi Pháo 3 tiến 7, thì Tượng 5 thoái 7, Xe 3 tiến 4, Mã 6 thoái 4, Mã 7 tiến 6, Mã 4 tiến 3, Xe 8 bình 7, Tượng 7 tiến 5, Xe 7 tiến 1, Tốt 3 tiến 1, Mã 6 tiến 4, Sĩ 4 tiến 5 (nếu đi Mã 3 tiến 4, thì Xe 7 bình 6, Mã 4 tiến 6, Pháo 5 tiến 4, Sĩ 4 tiến 5, Pháo 5 thoái 2, bên Đen có thể tấn công), Mã 4 tiến 3, Mã 3 tiến 4, bên Đỏ chiếm ưu thế.

17. Pháo 2 thoái 1

Tới đây, bên Đỏ phục Pháo 2 bình 7 đuổi Xe thối nước, lộ 3 bên Đen bị tấn công, bên Đỏ chiếm ưu thế lớn.

(II). Hỏi đáp

H: Như thế trận trong hình 49, nước thứ 9 bên Đỏ dễ mắc phải sai lầm nào?

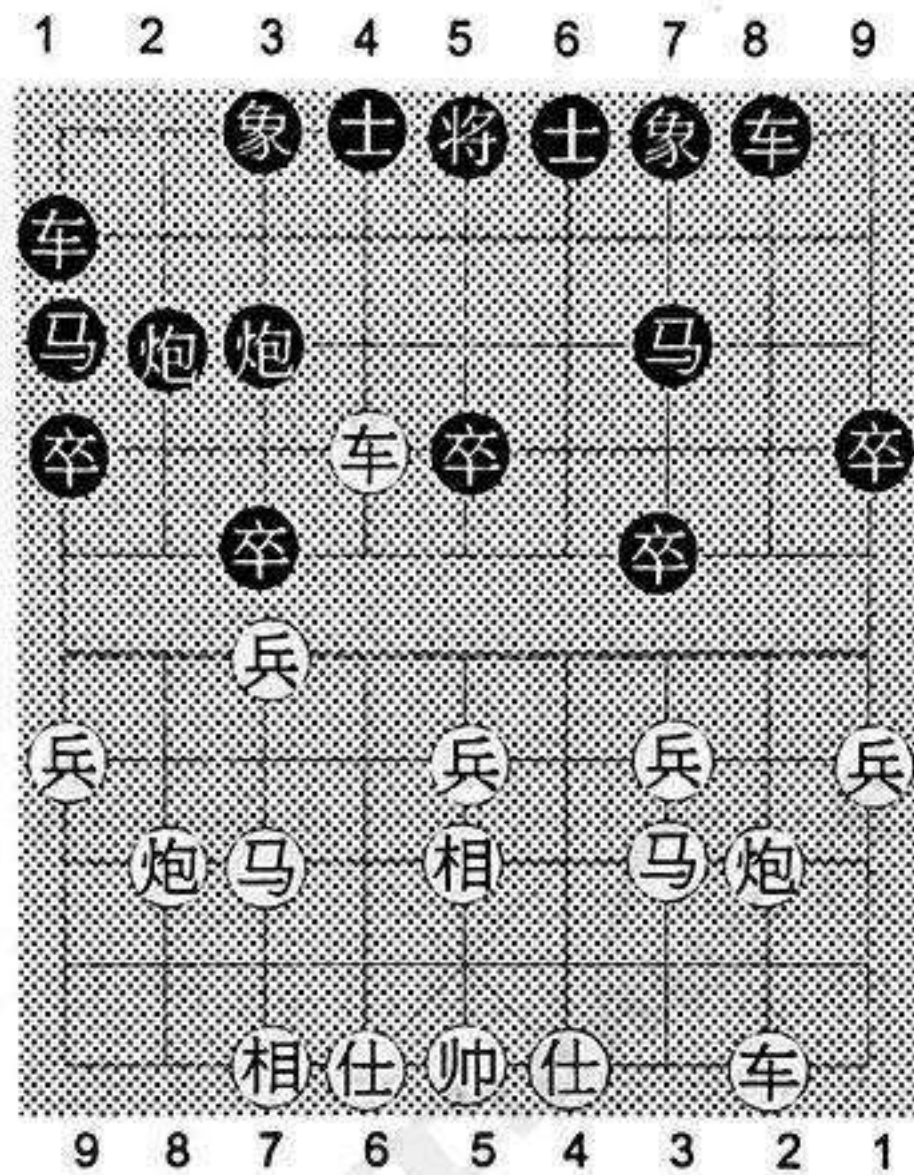

Hình 49

Đ: Ở nước thứ 9; Nếu Đỏ đi Xe 6 bình 7, thế trận như sau:

9. Xe 6 bình 7, ...

Bình Xe đuổi Pháo là nước biến thường thấy.

9. ..., Xe 1 bình 3

10. Xe 7 thoái 1, Tượng 7 tiến 5

11. Xe 7 bình 8, ...

Nếu đổi thành đi Xe 7 tiến 1, thì Xe 8 tiến 6, nước tiếp theo phục Pháo 2 tiến 4 thắng nước, Xe 7 bên Đỏ bị tấn công.

- | | |
|-------------------|---------------|
| 11., | Pháo 2 tiến 5 |
| 12. Xe 8 thoái 3, | Xe 8 tiến 6 |
| 13. Mã 7 tiến 6, | Xe 8 bình 7 |
| 14. Sĩ 4 tiến 5, | Xe 7 tiến 1 |

Tới đây, Xe Mã Pháo ở cánh phải bên Đỏ bị kiểm chế, bên Đen chiếm ưu thế.

(III). Đặc điểm

Trong cuộc trên, đặc điểm công thủ của bên Đỏ như sau:

1. Nhanh chóng xuất tả hoành Xe ra đường lạc đạo rồi dẫn Xe lên hàng Tốt bắt Tốt.
2. Nhảy Mã lên Hà rồi bình Xe đuổi Pháo thẳng nước, thông Xe trái.
3. Bình Pháo vào gọng Sĩ và bình Xe tấn công Pháo 2, đây là nước quan trọng để tranh thế.
4. Khi phòng thủ thì thoái Xe về giữ Pháo.

(IV). Chú ý

1. Khi bên Đen tấn công lộ 3 thì đưa Pháo sang lộ 2.
2. Không được để Mã 7 bị Pháo 3 bên Đen tấn công.
3. Không được tiến Pháo đánh Xe đổi Xe, nếu không sẽ trở thành thế hoà.

VI. CUỘC TỔNG HỢP

Cuộc thứ 26

**ĐỘI HÌNH TRUNG PHÁO ĐỐI TẢ PHÁO PHONG XE
(HỒNG TẢ HOÀNH XE)**

(I). Dàn thế cơ sở

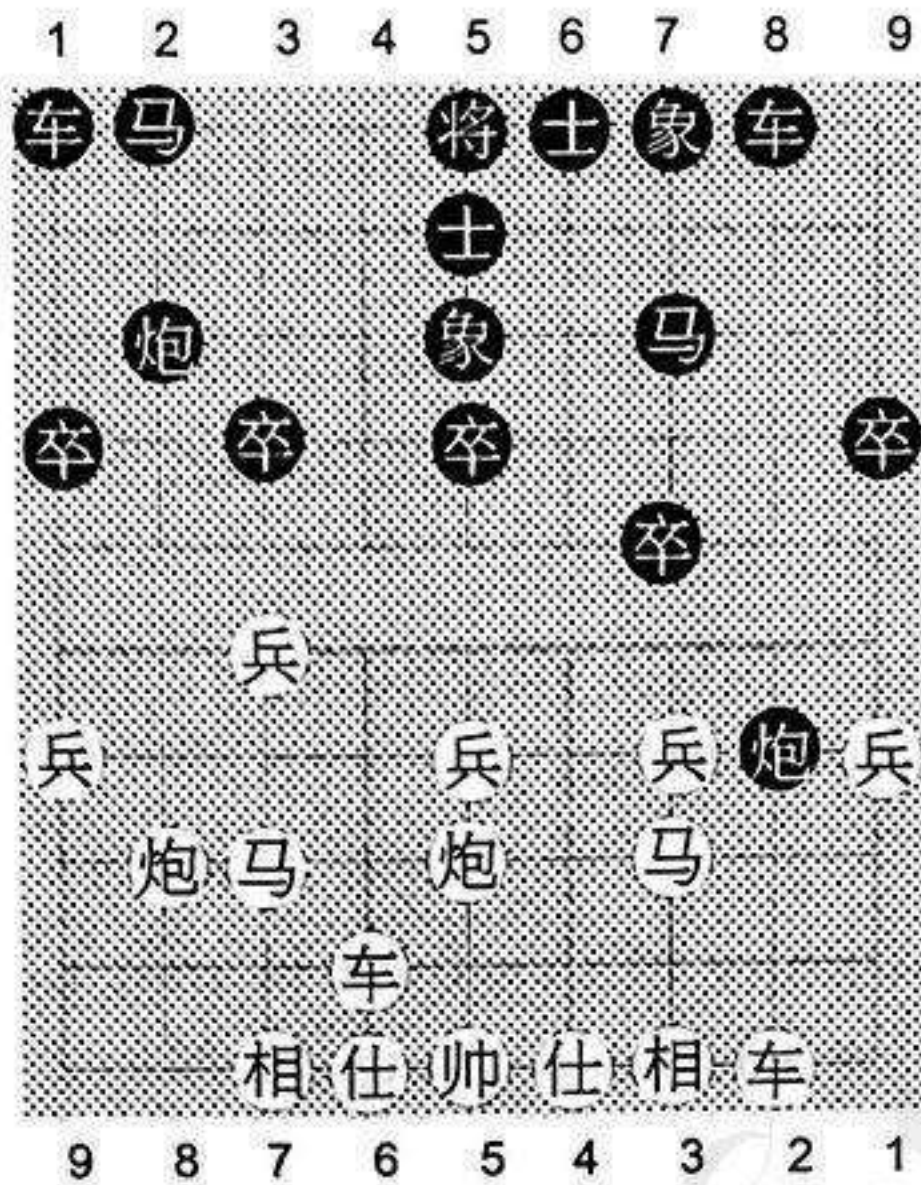

Hình 50

- | | |
|-------------------|----------------|
| 1. Pháo 2 bình 5, | Mã 8 tiến 7 |
| 2. Mã 2 tiến 3, | Xe 9 bình 8 |
| 3. Xe 1 bình 2, | Pháo 8 tiến 4 |
| 4. Tốt 7 tiến 1, | Tốt 7 tiến 1 |
| 5. Mã 8 tiến 7, | Tượng 3 tiến 5 |
| 6. Xe 9 tiến 1, | |

Nếu đổi thành đi Pháo 8 tiến 7, thì Xe 1 bình 2, Xe 9 bình 8, Pháo 2 tiến 4, Mã 7 tiến 6, Sĩ 4 tiến 5 (Nước hay! Nếu đi Sĩ 6 tiến 5 thì Mã 6 tiến 5, Mã 7 tiến 6, Mã 5 thoái 4! Pháo 8 bình 5, Pháo 5 tiến 5! Mã 6 thoái 5, Xe 2 tiến 9, Pháo 5 thoái 1, Xe 8 tiến 3, Xe 2 tiến 6, Xe 2 bình 3! Sĩ 5 thoái 6, Xe 3 thoái 4, Xe 2 bình 5, Tượng 3 tiến 5, Xe 5 bình 6, Sĩ 6

tiến 5, Xe 6 tiến 1, Xe 3 bình 5! Tướng 5 tiến 1, Mã 3 tiến 5! Quân bên Đen bị kiềm chế, Đỏ thắng thế), Tốt 7 tiến 1, Xe 2 tiến 5, Xe 8 tiến 3, Xe 2 bình 4, Tốt 7 tiến 1, Tốt 7 tiến 1! Đen chiếm ưu thế.

6., Sĩ 4 tiến 5

7. Xe 9 bình 6,

Trong hình 50 là đội hình trung Pháo đối tá Pháo phong Xe cơ bản.

7., Mã 2 tiến 1.

Bên Đen nhảy Mã ra biên là một nước nước lợi dụng thế trận rất hay. Nếu đi Mã 2 tiến 3, thì Pháo 8 tiến 2, Xe 1 bình 4, Xe 6 tiến 8! Sĩ 5 thoái 4, Tốt 3 tiến 1! Tốt 7 tiến 1, Pháo 8 bình 3, bên Đỏ chiếm ưu thế!

8. Xe 6 tiến 3, Tốt 3 tiến 1

Tiến tam lộ Tốt là nhằm đối Tốt để xuất Xe ra chân Tượng tranh Tiên. Thủ pháp này là một kỹ xảo tranh Tiên rất quan trọng.

9. Tốt 7 tiến 1, Xe 1 bình 3

10. Tốt 7 tiến 1, Pháo 2 tiến 4

Nếu đổi thành đi Xe 3 tiến 3, thế trận sẽ thay đổi như trong phần hỏi đáp.

11. Mã 7 tiến 8, Mã 1 tiến 3

12. Mã 8 tiến 7,

Nếu đi Xe 6 thoái 1, thì Mã 3 tiến 2, Xe 6 bình 8, Mã 2 thoái 4! Quân bên Đỏ chiếm vị trí không tốt, Đen chiếm ưu thế.

- | | |
|---------------------|----------------|
| 12., | Xe 3 tiến 3 |
| 13. Tượng 7 tiến 9, | Pháo 8 bình 5 |
| 14. Sĩ 4 tiến 5, | Xe 8 tiến 9 |
| 15. Mã 3 thoái 2, | Xe 3 tiến 3 |
| 16. Mã 2 tiến 3, | Pháo 5 thoái 2 |

Tới đây, bên Đen hơn Tốt giữa, Xe đứng hàng Tốt, chiếm ưu thế lớn.

(II). Hỏi đáp

H: Như thế trận trong hình 51 ở nước thứ 10, tới lượt bên Đen đi, bên Đen dễ phạm những sai lầm nào?

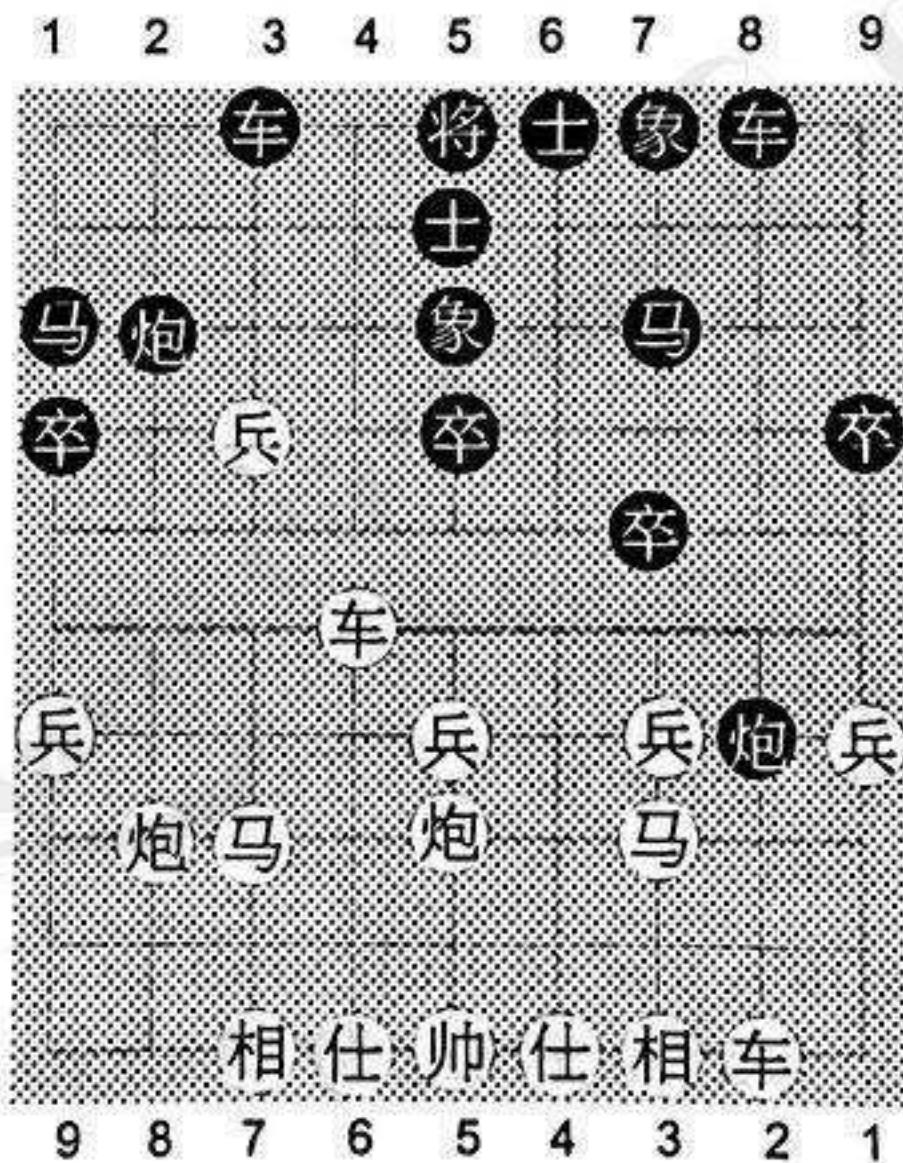

Hình 51

Đ: ở nước thứ 10; Nếu Đen đi Xe 3 tiến 3. Thế trận thay đổi như sau:

- | | |
|-------------|-------------|
| 10., | Xe 3 tiến 3 |
|-------------|-------------|

- | | |
|--------------------|--------------|
| 11. Mã 7 tiến 8, | Xe 3 thoái 1 |
| 12. Pháo 8 tiến 5, | Xe 3 bình 2 |
| 13. Tốt 3 tiến 1, | Tốt 7 tiến 1 |
| 14. Xe 6 bình 3, | Mã 7 tiến 6 |
| 15. Mã 8 tiến 6. | |

Tới đây, nước tiếp theo bên Đỏ phục Mã 6 tiến 4 thắng nước công, Đen rơi vào thế bại.

(III). Đặc điểm

Với thế trận trên đặc điểm công thủ của bên Đen như sau:

1. Dùng Tốt 3 để nhử đối phương ăn, sau đó đưa Xe ra chân Tượng bắt Tốt tranh Tiên.
2. Tiến Pháo dùng Mã, Xe phối hợp bắt Tốt qua Hà của bên Đen.
3. Nước phòng thủ là gác Sĩ, Tượng và đưa Pháo qua Hà.

(IV). Chú ý

1. Khi đưa Pháo qua Hà, tuyệt đối không được dùng Xe ăn Tốt.
2. Sau khi dùng Xe bắt Tốt, phải có cách tấn công thắng nước.
3. Không nên vội vã tính bình tả Pháo bắt Tốt Đầu, nên tập trung tấn công lộ 7 bên Đỏ.

Cuộc thứ 27

**ĐỘI HÌNH: TRUNG PHÁO ĐỐI BÌNH PHONG MÃ THÍ MÃ
(HỒNG THÍ TAM LỘ TỐT)**

(I). Dàn thế cơ sở

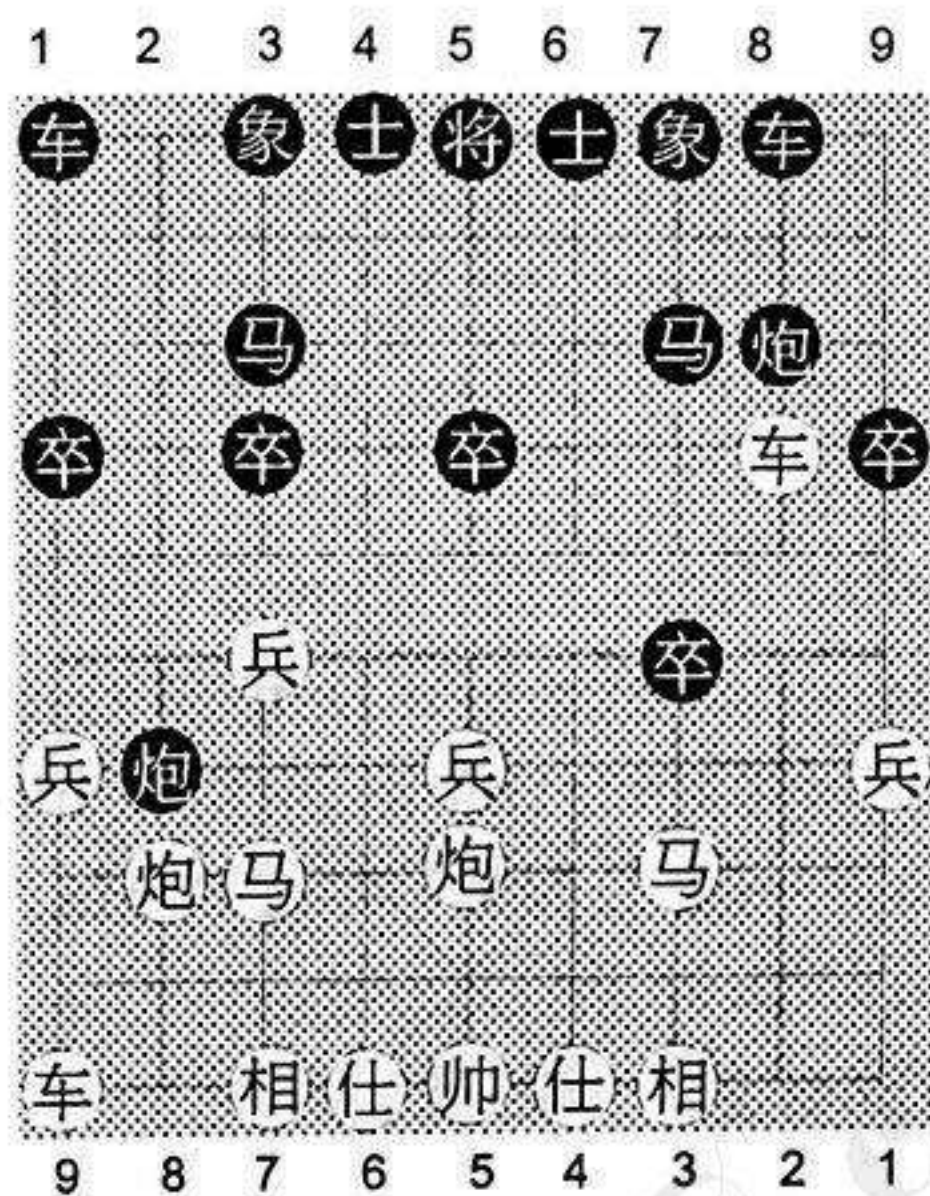

Hình 52

- | | |
|-------------------|---------------|
| 1. Pháo 2 bình 5, | Mã 8 tiến 7 |
| 2. Mã 2 tiến 3, | Xe 9 bình 8 |
| 3. Xe 1 bình 2, | Tốt 7 tiến 1 |
| 4. Xe 2 tiến 6, | Mã 2 tiến 3 |
| 5. Tốt 7 tiến 1, | Pháo 2 tiến 4 |
| 6. Tốt 3 tiến 1, | Tốt 7 tiến 1 |
| 7. Mã 8 tiến 7, | |

Nếu đi Xe 2 bình 3, thì Pháo 8 tiến 4! Xe 3 thoái 2, Pháo 8 bình 7! Tượng 3 tiến 1, Mã 7 tiến 6, Đen chiếm ưu thế. Trong hình 52 là thế trận trung Pháo đối bình phong Mã thí Mã cơ bản.

7., Xe 1 tiến 1

Bên Đen hoành Xe phải là một nước mới. Nếu

đi Tốt 7 tiến 1, thì Mã 7 tiến 6, Tốt 7 tiến 1, Xe 2 bình 3, Pháo 2 bình 9, Pháo 8 bình 3, Pháo 8 tiến 7, Pháo 3 tiến 5, Pháo 9 tiến 3, Xe 9 tiến 1, Pháo 8 bình 6, Xe 9 bình 1, bên Đỏ kiểm chế Pháo bên Đen, Đen khó đi.

8. Xe 2 bình 3, Pháo 8 tiến 4

Nước tiến Pháo của bên Đen có tính đối kháng khá mạnh mẽ. Nếu đổi thành đi Xe 1 bình 7, thì Xe 3 thoái 2, Xe 8 tiến 1, Mã 7 tiến 8, Mã 7 tiến 6, Xe 3 bình 4, bên Đỏ vừa ý.

9. Xe 3 thoái 2, ...

Nếu tham đi Xe 3 tiến 1, thì Pháo 8 bình 7! Xe 3 bình 7, Pháo 7 tiến 3! Sĩ 4 tiến 5, Pháo 7 bình 9, Tượng 5 bình 4, Tốt 7 tiến 1, bên Đỏ thất thế.

9. ..., Pháo 8 bình 7

10. Tượng 3 tiến 1, Mã 7 tiến 6

11. Xe 3 bình 4, Xe 8 tiến 4

12. Tốt 5 tiến 1, Tượng 3 tiến 5

13. Xe 4 thoái 1, Pháo 2 thoái 2

14. Pháo 5 bình 4, Mã 6 thoái 4

Tới đây, bên Đen khéo léo thoái Mã thí Pháo phục tiến Mã bắt Tốt giữa thắng nước, bên Đen thí quân có thể tấn công mạnh.

(II). Hỏi đáp

H: Như thế trận trong hình 53, sau nước thứ 10, bên Đỏ đi tiếp dễ mắc phải sai lầm nào?

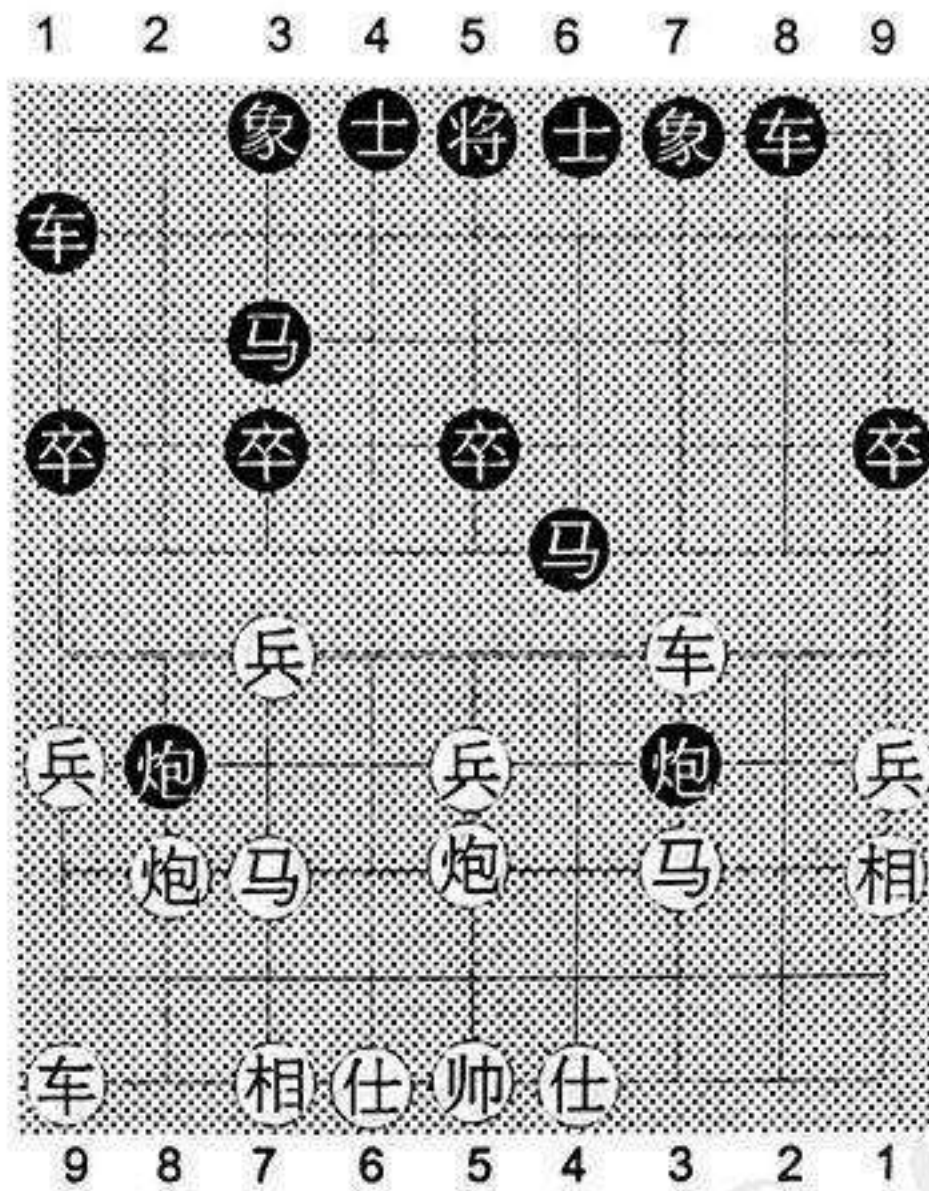

Hình 53

Đ: Ở nước thứ 10; Nếu Đỏ đi Xe 3 tiến 1, thế trận như sau:

- | | |
|--|----------------|
| 11. Xe 3 tiến 1, | ... |
| Tiến Xe đuổi Mã là nước biến thường gặp. | |
| 11. ..., | Xe 1 bình 6 |
| 12. Tốt 5 tiến 1, | Tượng 3 tiến 5 |
| 13. Xe 3 tiến 1, | Pháo 7 bình 3 |
| 14. Pháo 5 tiến 4, | Mã 3 tiến 5 |
| 15. Xe 3 bình 5, | Xe 6 bình 7 |
| 16. Tốt 5 tiến 1, | Mã 6 tiến 7 |

Tới đây, quân bên Đỏ bị kiềm chế, Mã biên lại bị tấn công, bên Đen chiếm ưu thế lớn.

(III). Đặc điểm

Trong cuộc trên, đặc điểm công thủ của bên Đen như sau:

1. Mạnh dạn dẫn Pháo qua Hà, thí Mã để tranh Tiên.

2. Bình Pháo ép Mã đuổi Tượng, đây là nước then chốt để tranh Tiên.

3. Góc Tượng phải để tăng cường phòng thủ trung lộ.

4. Thoái Mã về đường lạc đạo, thí Pháo, đây là thực chất của được thế.

(IV). Chú ý

1. Không nên thoái Mã, nếu không sẽ mất Tiên.

2. Không tiến Mã 8 vì bên Đỏ có nước Xe 4 bình 3 kiểm chế thẳng nước.

3. Thoái Pháo về Hà để bình Pháo vào trung lộ chuẩn bị tấn công.

Cuộc thứ 28

**ĐỘI HÌNH TRUNG PHÁO ĐỐI TAM BỘ
HỒ CHUYỂN LIỆT PHÁO (HỒNG NGŨ CỬU PHÁO)**

(I). Dàn thế cơ sở

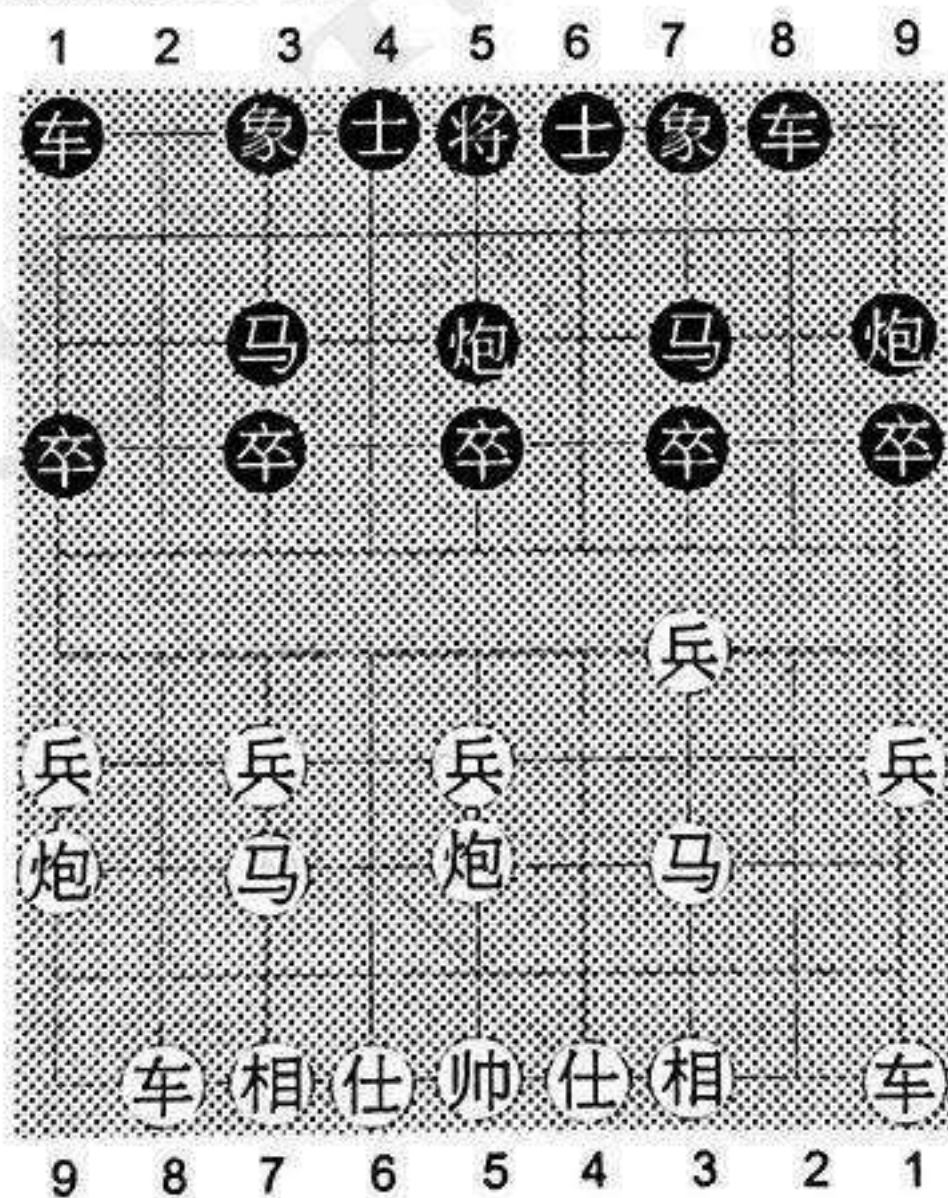

Hình 54

- | | |
|-------------------|---------------|
| 1. Pháo 2 bình 5, | Mã 8 tiến 7 |
| 2. Tốt 3 tiến 1, | Xe 9 bình 8 |
| 3. Mã 2 tiến 3, | Pháo 8 bình 9 |
| 4. Mã 8 tiến 7, | Pháo 2 bình 5 |
| 5. Xe 9 bình 8, | Mã 2 tiến 3 |
| 6. Pháo 8 bình 9, | ... |

Trong hình 54 là thế trận: Trung Pháo đối tam bộ hồ chuyển liệt Pháo cơ bản.

- | | |
|---------|-------------|
| 6. ..., | Xe 8 tiến 4 |
|---------|-------------|

Bên Đen dâng Xe lên Hà là nước lợi dụng định thế khá quan trọng. Nếu đi sai thành toots 3 tiến 1, thì Mã 3 tiến 4, Xe 8 tiến 4, Mã 4 tiến 3, nước tiếp theo phục Pháo 5 bình 3 được quân, bên Đen rơi vào thế bị động.

- | | |
|------------------|-------------|
| 7. Xe 1 bình 2, | Xe 8 tiến 5 |
| 8. Mã 3 thoái 2, | Xe 1 tiến 1 |
| 9. Mã 2 tiến 3, | Xe 1 bình 4 |
| 10. Xe 8 tiến 4, | ... |

Nếu vội đi Mã 3 tiến 4, thì Xe 4 tiến 4! Mã 4 tiến 3, Xe 4 bình 7! Mã 3 tiến 1, Pháo 5 bình 9, Tượng 3 tiến 1, Xe 7 thoái 1, nước tiếp theo phục Pháo 9 tiến 4 đánh Tốt thắng nước, bên Đỏ rơi vào thế bại.

- | | |
|---------------------|--------------|
| 10. ..., | Xe 4 tiến 5 |
| 11. Pháo 5 bình 4, | Tốt 5 tiến 1 |
| 12. Sĩ 4 tiến 5, | Mã 7 tiến 5 |
| 13. Tượng 3 tiến 5, | Xe 4 bình 3 |
| 14. Pháo 9 thoái 1, | ... |

Nếu đổi thành đi Mã 3 tiến 4, thế trận như trong phần hỏi đáp.

- | | |
|--------------------|--------------|
| 14. ..., | Xe 3 bình 4 |
| 15. Mã 3 tiến 4, | Tốt 5 tiến 1 |
| 16. Pháo 4 tiến 1, | Xe 4 thoái 2 |
| 17. Mã 4 tiến 5, | Mã 3 tiến 5 |
| 18. Tốt 5 tiến 1, | Xe 4 bình 8 |
| 19. Pháo 4 bình 5, | Mã 5 tiến 3 |

Tới đây, nước tiếp theo bên Đen phục Pháo 9 tiến 4 thắng nước, bên Đỏ rơi vào thế bại.

(II). Hỏi đáp

H: Như thế trận trong hình 55, ở nước thứ 14 nếu bên Đỏ đi Mã 3 tiến 4 có thể tranh Tiên được không?

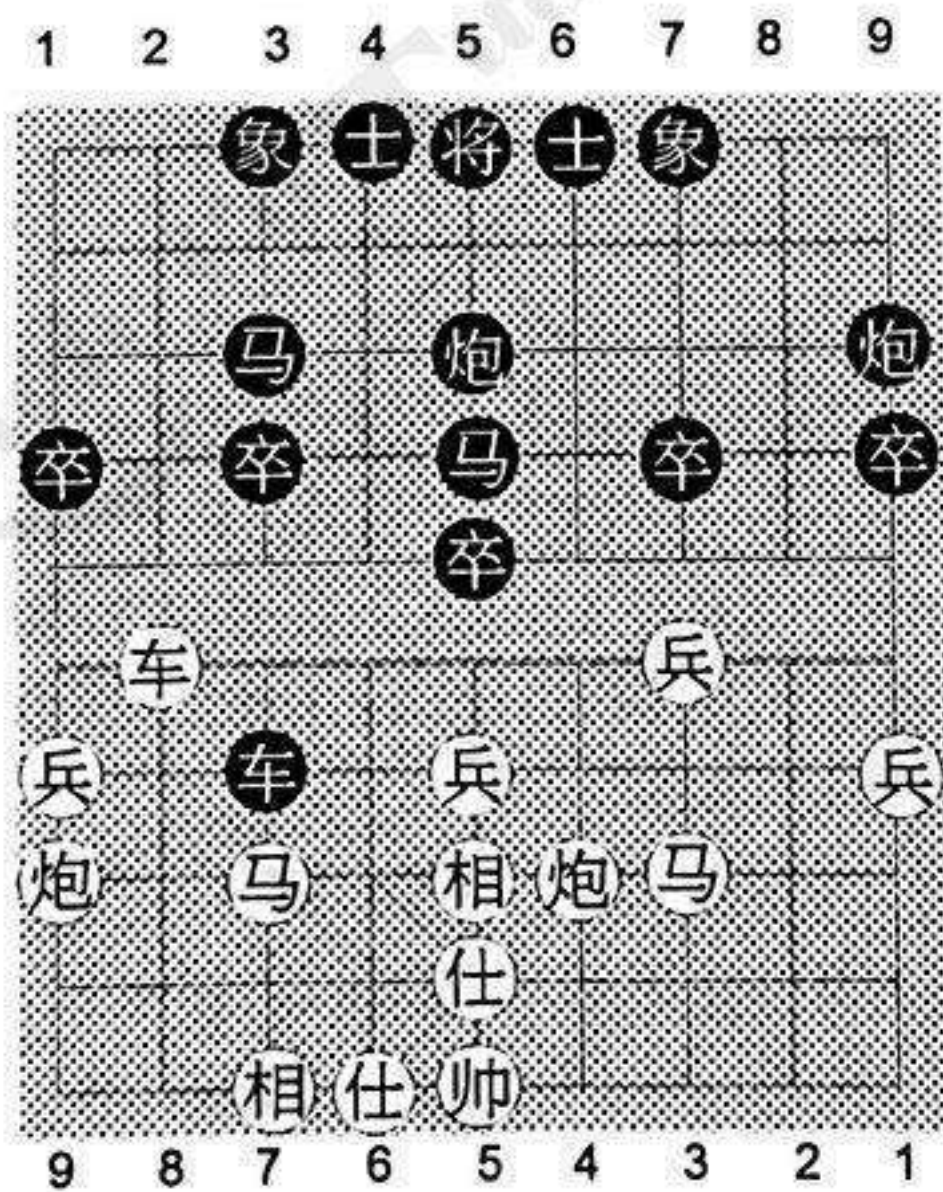

Hình 55

Đ: Không, thế trận như sau:

14. Mã 3 tiến 4, Tốt 5 tiến 1

Nước đúng! Nếu đi sai thành Tốt 3 tiến 1, thì mã 4 tiến 3, nước tiếp theo phục Mã 3 tiến 2 thắng nước phục sát, cánh trái bên Đen bị tấn công.

15. Mã 4 tiến 5, Mã 3 tiến 5

16. Tốt 5 tiến 1, Pháo 9 tiến 4

17. Tốt 5 tiến 1, Mã 5 tiến 3

Nếu đi sai thành Pháo 5 tiến 2, thì Xe 8 bình 5, Mã 7 tiến 6, bên Đỏ thắng thế.

18. Xe 8 bình 7, Xe 3 bình 8

19. Pháo 4 bình 1, ...

Nếu đổi thành đi Tốt 5 bình 6, thì Xe 8 tiến 3, Pháo 4 thoái 2, Pháo 9 tiến 3, Tốt 6 bình 7, Pháo 9 bình 6, bên Đen chiếm ưu thế lớn.

19. ..., Pháo 9 thoái 1

20. Tốt 3 tiến 1, Mã 3 tiến 5

Tới đây, bên Đen khéo léo nhẩy Mã vào trung lộ đuổi Xe phục sát, bên Đỏ tất bại.

(III). Đặc điểm

Trong cuộc trên, đặc điểm công thủ của bên Đen như sau:

1. Dâng Xe lên Hà đổi Tốt 7 tranh Tiên.

2. Xuất hữu hoành Xe nhắm nước bình 8 đánh Mã, ép bên Đỏ lên Mã chính, khiến Xe 8 bên Đỏ không thể tấn công được.

3. Tiến Xe lên hàng Tốt tranh Tiên.

4. Khi bên Đỏ đuổi Xe thì thoái Xe về Hà.

(IV). Chú ý

1. Phải tiến Xe lên hàng Tốt, ép bên Đỏ bình Pháo vào trung lộ.

2. Nhanh chóng tiến Tốt giữa, cũng không được ăn Tốt trước, nếu không bên Đỏ dâng Xe lên giữ Mã sau đó tiến Pháo đuổi Xe thẳng nước.

3. Khi thí Tốt giữa, phải tạo ra cơ hội bắt Mã trên đường lạc đạo bên Đỏ, không được qua vội vàng.

Cuộc thứ 29

ĐỘI HÌNH THUẬN PHÁO TRỰC XE ĐỐI HOÀN KHAI XE CHUYỂN HỮU HOÀNH XE (HỒNG NGŨ CỬU PHÁO)

(I). Dàn thế cơ sở

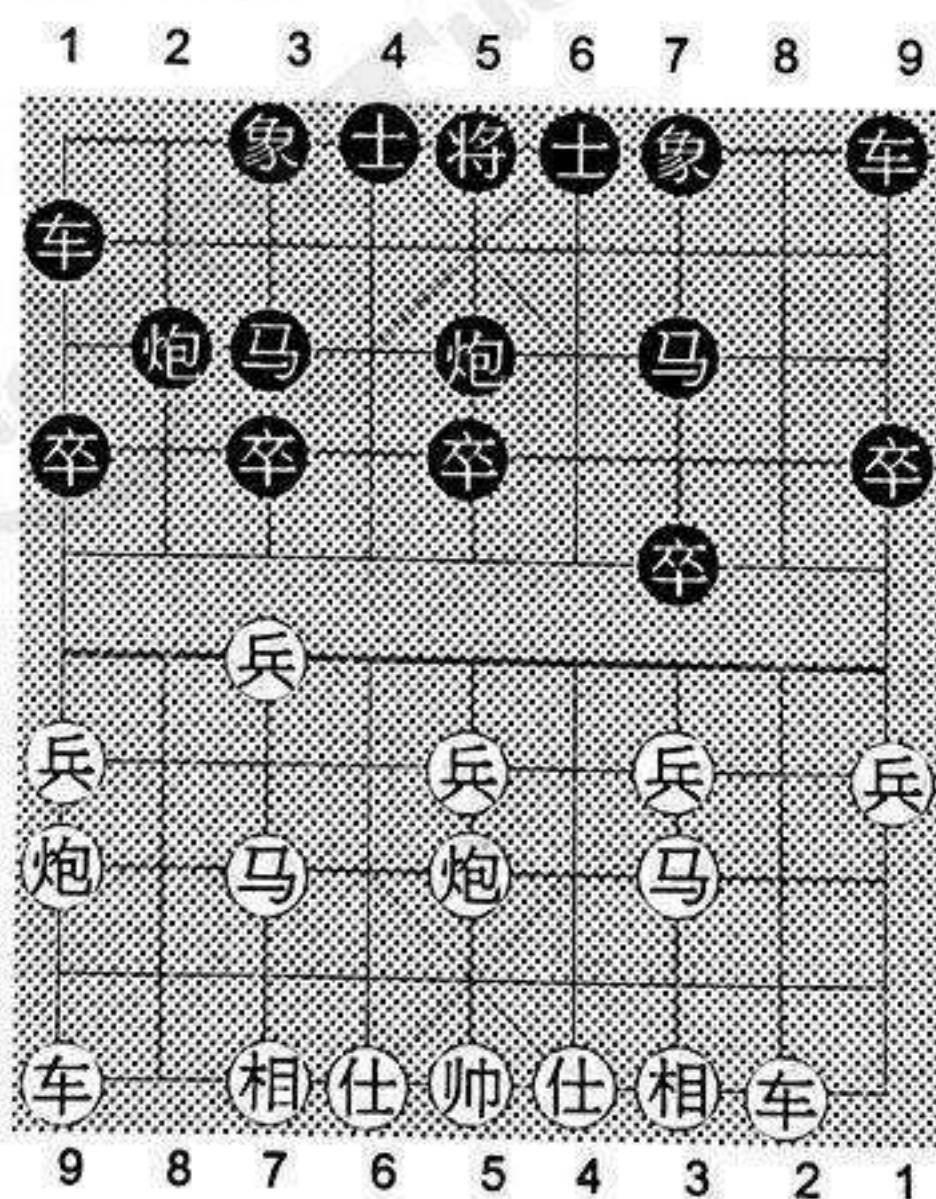

Hình 56

- | | |
|-------------------|---------------|
| 1. Pháo 2 bình 5, | Pháo 8 bình 5 |
| 2. Mã 2 tiến 3, | Mã 8 tiến 7 |
| 3. Xe 1 bình 2, | Tốt 7 tiến 1 |
| 4. Mã 8 tiến 7, | Mã 2 tiến 3 |
| 5. Tốt 7 tiến 1, | Xe 1 tiến 1 |
| 6. Pháo 8 bình 9, | ... |

Trong hình 56 đã hình thành thế trận: Thuận Pháo trực Xe đối hoãn khai Xe chuyển hữu hoành Xe cơ bản.

- | | |
|---------|---------------|
| 6. ..., | Pháo 2 tiến 4 |
|---------|---------------|

Bên Đen đưa Pháo qua Hà là nước rất quan trọng. Nếu đi sai thành Xe 1 bình 4 phong Mã 7 bên Đỏ thì Xe 9 bình 8, Xe 4 tiến 5, Xe 8 tiến 6, Xe 4 bình 3, Mã 3 thoái 5, Mã 7 tiến 6, Pháo 9 tiến 1, nước tiếp theo phục Pháo 9 bình 7 thắng nước đánh Xe, bên Đen rơi vào thế bại.

- | | |
|-----------------|---------------|
| 7. Xe 9 bình 8, | Pháo 2 bình 3 |
| 8. Xe 8 tiến 6, | ... |

Nếu đổi thành đi Xe 2 tiến 4, thế trận sẽ như trong phần hỏi đáp.

- | | |
|--------------------|---------------|
| 8. ..., | Pháo 3 tiến 3 |
| 9. Sĩ 6 tiến 5, | Xe 1 bình 4 |
| 10. Xe 8 bình 7, | Xe 4 tiến 1 |
| 11. Tốt 5 tiến 1, | Xe 9 tiến 1 |
| 12. Mã 3 tiến 5, | Mã 7 tiến 6 |
| 13. Tốt 5 tiến 1, | Mã 6 tiến 5 |
| 14. Tốt 5 tiến 1, | Xe 9 bình 4 |
| 15. Pháo 5 bình 6, | Mã 5 tiến 3 |

Tới đây, bên Đen hơn quân bên Đỏ chắc chắn bại cuộc.

(II). Hỏi đáp

H: Như thế trận trong hình 57, sau nước thứ 7 nếu bên Đỏ đi tiếp Xe 2 tiến 4 thì có thể chiếm Tiên không?

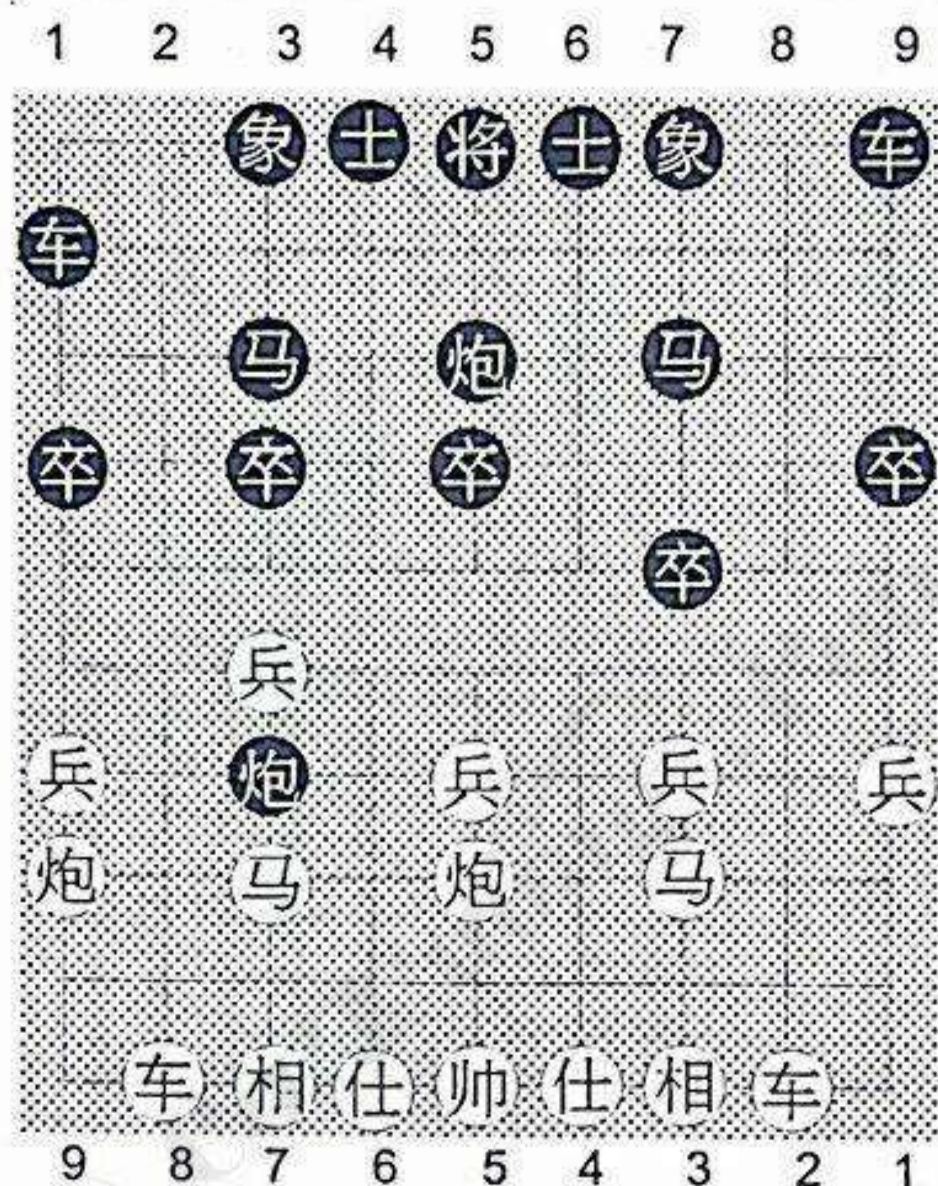

Hình 57

Đ: Không, thế trận như sau:

8. Xe 2 tiến 4, ...

Dâng Xe lên tuần Hà là nước biến thường thấy.

8. ..., Xe 9 bình 8

9. Xe 2 bình 6, ...

Nếu đi Xe 2 tiến 5, thì Mã 7 thoái 8, Tốt 5 tiến 1, Xe 1 bình 4, nước tiếp theo phục Xe 4 tiến 5 phong hàng Tốt bên Đỏ, thắng nước, Đen dễ đi.

9., Pháo 3 bình 7

10. Tượng 3 tiến 1, Xe 8 tiến 1

11. Xe 8 tiến 6,	Xe 1 bình 4
12. Xe 8 bình 7,	Xe 4 tiến 4
13. Mã 7 tiến 6,	Xe 8 bình 4
14. Xe 7 tiến 1,	Xe 4 tiến 4
15. Xe 7 tiến 2,	Tốt 7 tiến 1
16. Tượng 1 tiến 3,	Xe 4 bình 7
17. Pháo 9 tiến 4,	Pháo 7 bình 8

Tới đây, tam lộ Mã bên Đỏ bị tấn công, thế trận có lợi cho bên Đen.

(III). Đặc điểm

Với thế trận trên đặc điểm công thủ của bên Đen như sau:

1. Đưa Pháo qua Hà nhằm đuổi tam lộ Tốt tranh Tiên.
2. Bình Pháo ép Mã, hạn chế phạm vi hoạt động của Xe 8 bên Đỏ.
3. Tiến Pháo đánh Tượng để chiếm vị trí.
4. Bình Xe sang đường lạc đạo và nhanh chóng tiến tả hoành Xe, tăng cường sức tấn công lên cánh trái bên Đỏ.
5. Dâng Xe giữ Mã khiến thất lộ Xe bên Đỏ mất sức tấn công.

(IV). Chú ý

1. Bên Đen tuyệt đối không được bình Pháo bắt Tốt, bởi bên Đỏ có nước đưa Xe qua Hà tranh Tiên.
2. Không được tiến tả hoành Xe khi chưa bình Xe ven, nếu không bên Đỏ sẽ dâng Xe phải lên Hà bắt Tốt 3 tranh Tiên.
3. Không được xuất tả trục Xe để đổi Xe, nếu không sẽ mất thêm Tốt Đầu dẫn đến thất thế.

PHẦN HAI

DÀN THỂ KHAI CUỘC TRUNG CAO CẤP

Cuộc thứ 30

ĐỘI HÌNH: NGŨ THẤT PHÁO ĐỐI BÌNH PHONG MÃ
TUÂN HÀ PHÁO

(I). Dàn thế cơ sở

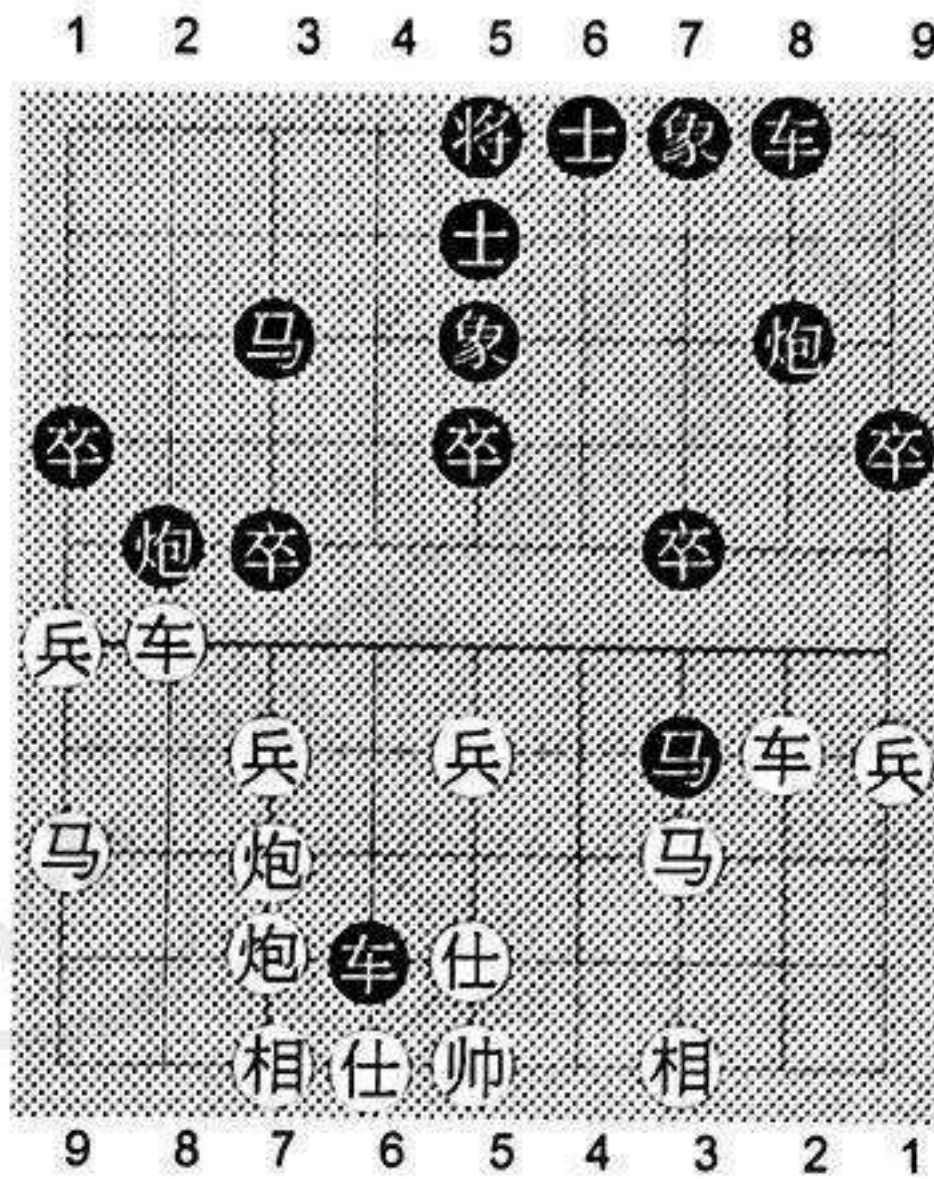

Hình 58

- | | |
|-------------------|---------------|
| 1. Pháo 2 bình 5, | Mã 8 tiến 7 |
| 2. Mã 2 tiến 3, | Xe 9 bình 8 |
| 3. Xe 1 bình 2, | Mã 2 tiến 3 |
| 4. Mã 8 tiến 9, | Tốt 7 tiến 1 |
| 5. Pháo 8 bình 7, | Pháo 2 tiến 2 |
| 6. Xe 2 tiến 6, | Mã 7 tiến 6 |
| 7. Xe 9 bình 8, | Xe 1 bình 2 |

- | | |
|---------------------|----------------|
| 8. Xe 8 tiến 4, | Tượng 3 tiến 5 |
| 9. Tốt 9 tiến 1, | Tốt 3 tiến 1 |
| 10. Pháo 7 thoái 1, | Sĩ 4 tiến 5 |
| 11. Xe 2 thoái 3, | Mã 6 tiến 7 |
| 12. Pháo 5 bình 7, | Xe 2 bình 4 |
| 13. Sĩ 4 tiến 5, | Xe 4 tiến 8 |

Như trong hình 58, Đen cầm Xe 4 xuống hàng thứ 2 bên Đỏ là nước đối công rất mãnh liệt. Nếu đi sai thành Mã 7 thoái 8, thì Xe 2 tiến 2, Tốt 3 tiến 1, Xe 2 tiến 2! Xe 8 tiến 2, Tốt 7 tiến 1, bên Đen chắc chắn mất quân dẫn đến bại trận.

- | | |
|-----------------------|---------------|
| 14. Tốt 7 tiến 1, | Tốt 3 tiến 1 |
| 15. Hậu Pháo tiến 3, | Mã 7 thoái 8 |
| 16. Tiên Pháo bình 2, | Pháo 2 bình 3 |

Bên Đen bình Pháo phục sát là một chiêu rất quan trọng. Nếu đi Pháo 8 tiến 3 thì Xe 8 bình 2, Xe 8 tiến 2, Mã 9 tiến 7! Đỏ phục đuổi Mã thắng nước, Đen rơi vào thế bại.

- | | |
|---------------------|---------------|
| 17. Pháo 7 bình 6, | Pháo 8 tiến 3 |
| 18. Xe 8 bình 2, | Xe 8 tiến 2 |
| 19. Tiên Xe bình 8, | Xe 8 bình 6 |
| 20. Tượng 3 tiến 5, | Mã 8 thoái 7 |
| 21. Tốt 5 tiến 1, | Mã 7 tiến 6 |
| 22. Xe 8 tiến 3, | Tốt 7 tiến 1 |
| 23. Tượng 5 tiến 3, | Xe 6 bình 7 |
| 24. Xe 8 bình 7, | Xe 7 tiến 3 |
| 25. Xe 2 thoái 1, | Mã 6 tiến 4 |
| 26. Mã 3 tiến 5, | Mã 4 tiến 3 |

Tới đây, bên Đen tiến Mã phục sát thắng cờ.

(II). Hỏi đáp

H: Như thế trận trong hình 59, ở nước thứ 26, bên Đen đi dễ mắc sai lầm nào?

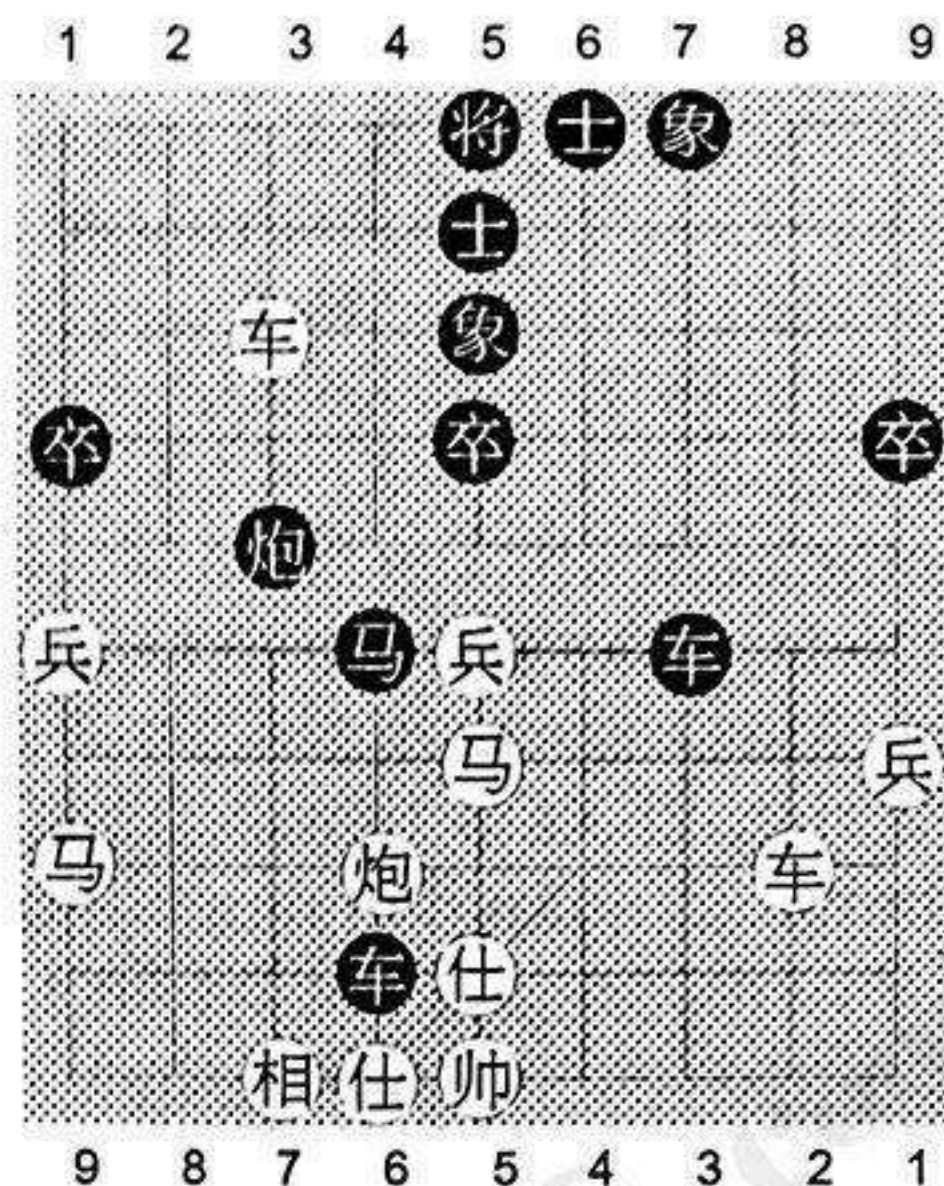

Hình 59

Đ: Ở nước thứ 26; Nếu Đen đi Xe 7 tiến 4. Thế trận thay đổi như sau:

- | | |
|---|--------------|
| 26., | Xe 7 tiến 4 |
| Lên Xe chiếu tướng là nước đi sai thường gặp. | |
| 27. Sĩ 5 thoái 4, | Xe 4 bình 2 |
| 28. Pháo 6 tiến 1, | Xe 7 thoái 5 |
| 29. Sĩ 6 tiến 5, | Xe 2 thoái 2 |
| 30. Xe 2 bình 6 | |

Tới đây, bên Đỏ nhiều quân chiếm ưu thế.

(III). Đặc điểm

Trong cuộc trên đặc điểm công thủ của bên Đen như sau:

1. Dâng Xe cản Tượng, kiềm chế hậu Pháo ở lộ 7 bên Đỏ.

2. Thoái Mã đuổi Xe, chống nước mất quân, lật ngược tình thế.

3. Bình Pháo đuổi Tượng phục sát là mấu chốt của việc được Tiên.

4. Thí Mã để lên Tốt 7, duy trì thế tấn công.
5. Phát huy tác dụng phối hợp của Pháo và đôi Xe, tạo thành thế tấn công hiệu quả.

(IV). Chú ý

1. Không được vội vàng đổi Pháo 2 bên Đỏ mà phải bình Pháo phục sát.
2. Sau khi thí Mã phải bắt được Tượng và uy hiếp tam lộ Mã bên Đen.
3. Không được chạy Xe, nên quyết đoán nhảy Mã phục sát mới có thể thắng cờ.

Cuộc thứ 31

**ĐỘI HÌNH: “TIÊN NHÂN CHỈ LỘ” ĐỐI ĐÌNH TỐT
CHUYỂN TẢ TRUNG PHÁO**

(I). Dàn thế cơ sở

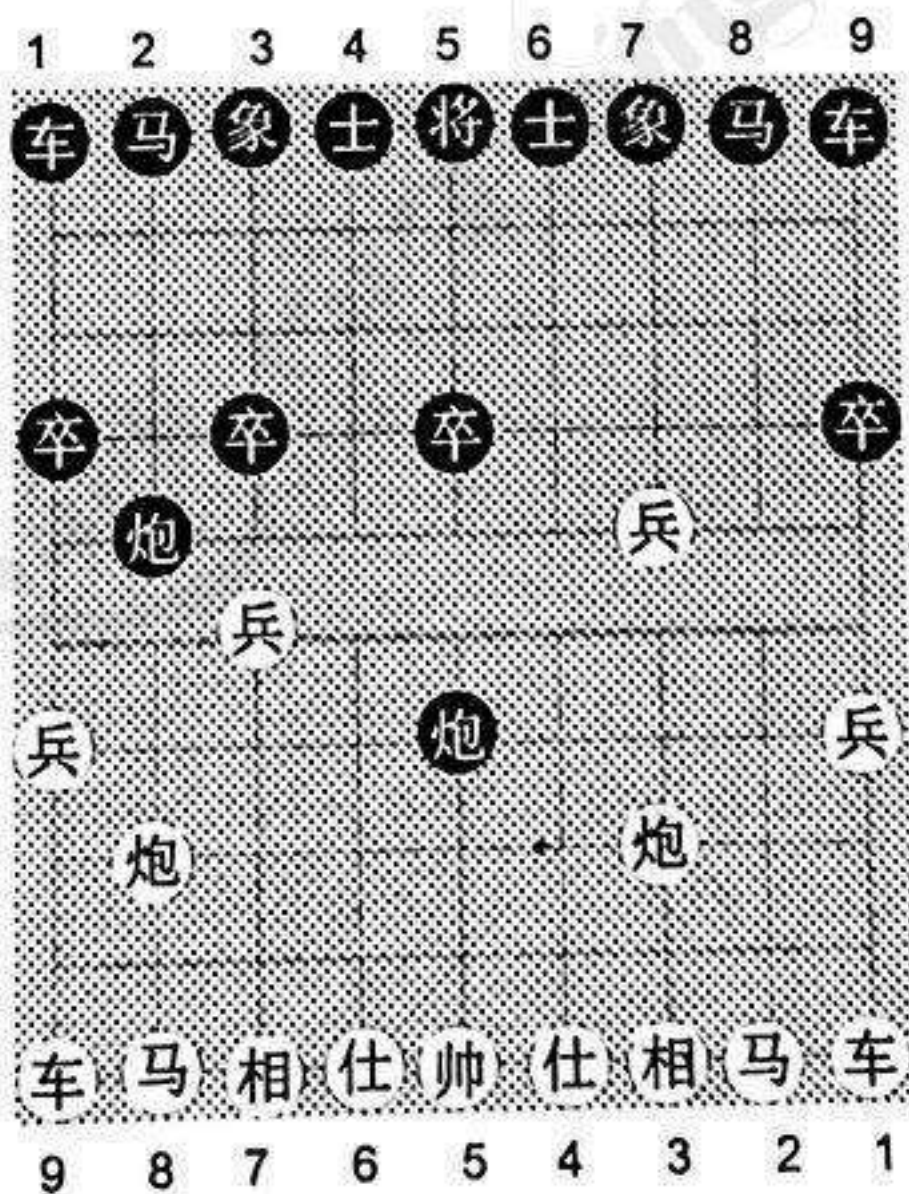

Hình 60

1. Tốt 7 tiến 1, Tốt 7 tiến 1

- | | |
|-------------------|---------------|
| 2. Pháo 2 bình 3, | Pháo 8 bình 5 |
| 3. Tốt 3 tiến 1, | Pháo 5 tiến 4 |
| 4. Tốt 3 tiến 1, | Pháo 2 tiến 2 |

Trong hình 60 đã hình thành đội hình “Tiên nhân chỉ lộ” đối Đỉnh Tốt chuyển tả trung Pháo cơ bản. Bên Đen dâng Pháo tuần Hà phục nước chiếu hết, đây là nước đối công rất mãnh liệt. Nếu Đen đi Tượng 7 tiến 9 thì thế trận sẽ bình ổn hơn: Tượng 7 tiến 9, Mã 8 tiến 7, Pháo 5 thoái 1, Pháo 8 tiến 2, Pháo 5 bình 2, Mã 7 tiến 8, Tượng 9 tiến 7 thế cờ bên Đen chắc chắn hơn.

- | | |
|-------------------|----------------|
| 5. Pháo 3 tiến 7, | Tướng 5 tiến 1 |
|-------------------|----------------|

Nước đúng! Nếu đi sai thành Sĩ 6 tiến 5 thì Pháo 3 bình 1 bắt Xe chiếu Tướng. Bên Đen mất Xe rơi vào thế bại.

- | | |
|--------------------|--------|
| 6. Tướng 5 tiến 1, | |
|--------------------|--------|

Nếu đi sai thành Tốt 7 tiến 1 (hoặc tham đi Pháo 3 bình 1, thì Pháo 2 bình 5 chiếu hết, Đen tót thắng), thì Pháo 2 bình 7 phục sát, Đỏ mất Tốt vẫn bị uy hiếp.

- | | |
|--------------------|---------------|
| 6., | Xe 9 tiến 2 |
| 7. Mã 2 tiến 3, | Pháo 2 bình 5 |
| 8. Tướng 5 bình 6, | Xe 9 bình 4 |
| 9. Pháo 8 bình 6, | Xe 4 bình 2 |
| 10. Sĩ 6 tiến 5, | |

Bên Đỏ gác Sĩ chống chiếu hết là nước rất hay. Nếu đi Pháo 6 bình 5, thì Xe 2 tiến 6, Tướng 6 tiến 1, Xe 1 tiến 2, Đen chiếm ưu thế.

- | | |
|-------------|------------------|
| 10., | Tiền Pháo bình 4 |
|-------------|------------------|

Nếu đi Tượng 3 tiến 5, thế trận sẽ thay đổi như trong phần hỏi đáp.

- | | |
|----------------------|----------------|
| 11. Pháo 6 bình 5, | Xe 2 tiến 6 |
| 12. Tướng 6 thoái 1, | Pháo 4 bình 2 |
| 13. Xe 1 bình 2, | Pháo 2 tiến 3 |
| 14. Xe 9 bình 8, | Xe 2 tiến 1 |
| 15. Xe 2 tiến 8, | Tướng 5 tiến 1 |
| 16. Mã 3 tiến 4 | |

Tới đây, bên Đen khó chống nước Mã 4 tiến 3 chiếu hết của bên Đỏ nên thua cờ.

(II). Hỏi đáp

H: Như thế trận trong hình 61, ở nước thứ 10 nếu bên Đen đi Tượng 3 tiến 5 thì có chiếm Tiên được không?

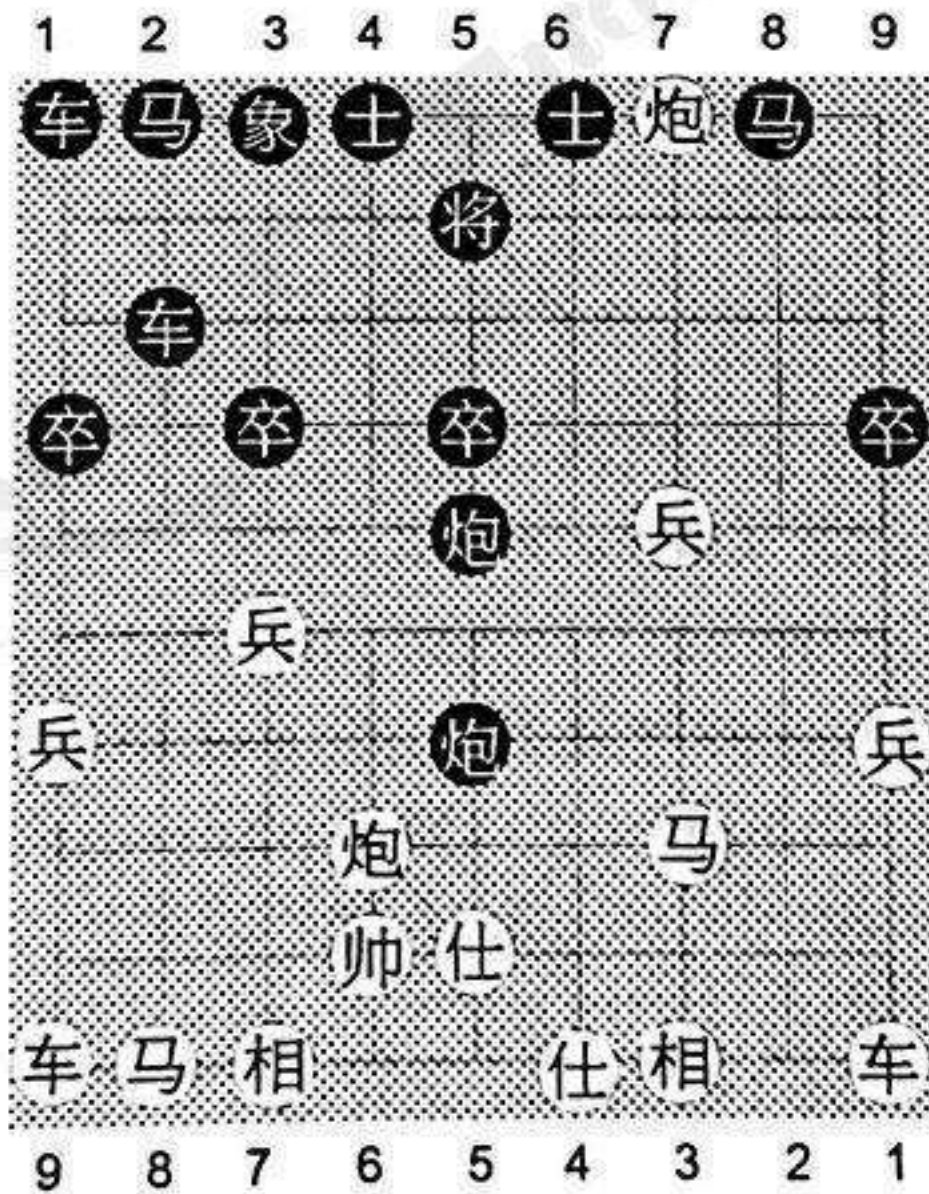

Hình 61

Đ: Không, thế trận thay đổi như sau:

- | | |
|----------------------|-----------------|
| 10., | Tượng 3 tiến 5 |
| 11. Mã 3 tiến 5, | Xe 2 tiến 6 |
| 12. Tướng 6 thoái 1, | Tượng 5 thoái 7 |
| 13. Xe 1 bình 2, | Mã 8 tiến 9 |
| 14. Xe 2 tiến 6, | Pháo 5 bình 2 |

Nếu đi Mã 2 tiến 3, thì Mã 5 tiến 6, Xe 1 tiến 2, Tốt 3 bình 4! Pháo 5 tiến 1, Xe 2 thoái 2 bắt chết Pháo, Đỏ chiếm ưu thế lớn.

- | | |
|------------------|----------------|
| 15. Xe 2 bình 5, | Tượng 7 tiến 5 |
| 16. Mã 5 tiến 4, | Xe 1 tiến 2 |

Nếu vội vàng đi Pháo 2 tiến 5, thì Xe 9 bình 8, Xe 2 tiến 1, Xe 5 tiến 1! Tướng 5 bình 4 (Nếu đi sai tướng 5 bình 6, thì Pháo 6 bình 4 sát, Đỏ tốc thắng), Mã 4 tiến 6 sát, Đỏ tốc thắng.

17. Pháo 6 bình 5

Tới đây, Đỏ phục Xe 5 tiến 1 sát, Đen thua cờ.

(III). Đặc điểm

1. Trong cuộc trên đặc điểm công thủ của bên Đỏ như sau:

2. Thí Pháo, dẫn Tốt 3 bắt Tốt 7 của đối phương nhằm phục đánh Tượng rút Xe

3. Tiến Pháo đánh Tượng buộc Tướng lên cao

4. Lên Tướng và gác Sĩ chống chiếu hết

5. Nhanh chóng xuất Mã phải đuổi Pháo và xuất hữu trục Xe đánh Mã thắng thế.

(IV). Chú ý

1. Buộc phải lên Tướng tránh nước chiếu hết bằng Pháo công, không được bỏ thất lộ Tốt bởi bên Đen có nước Pháo 2 bình 7 đánh Tốt rồi phục sát.

2. Phải gác Sĩ để phòng thủ, không được kéo Pháo đầu nếu không Xe 1 bên Đen sẽ nhanh chóng dâng cao phục sát,

3. Không tiếc Mã 8 mà nhanh chóng tập hợp Xe Pháo Mã Tốt để phối hợp đánh bên Đen.

Cuộc thứ 32

ĐỘI HÌNH: TRUNG PHÁO QUÁ HÀ XE ĐỐI
 BÌNH PHONG MÃ
 (HỒNG TIẾN TRUNG TỐT HẮC NGOẠI MÃ TRÓC XE)
 (I). *Dàn thế cơ sở*

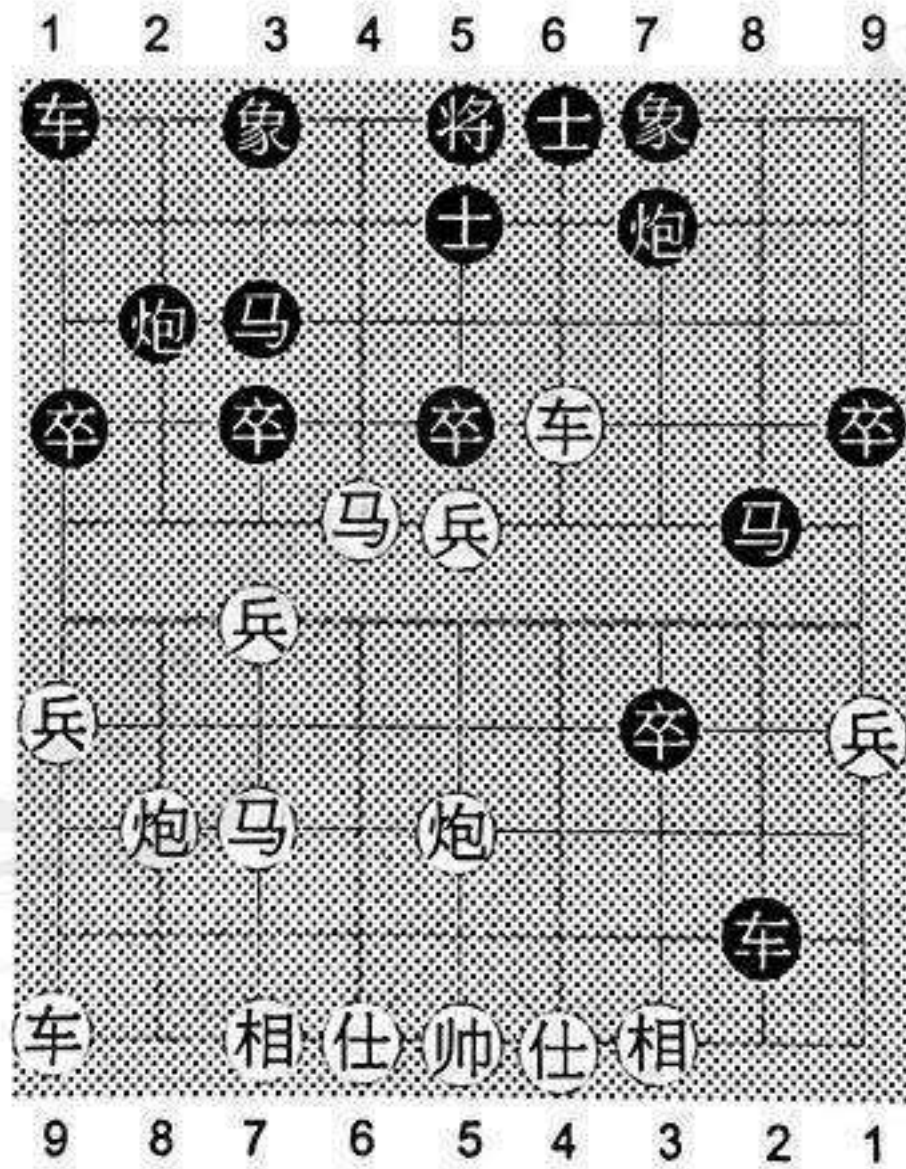

Hình 62

- | | |
|-------------------|--------------|
| 1. Pháo 2 bình 5, | Mã 8 tiến 7 |
| 2. Mã 2 tiến 3, | Xe 9 bình 8 |
| 3. Xe 1 bình 2, | Tốt 7 tiến 1 |
| 4. Xe 2 tiến 6, | Mã 2 tiến 3 |

- | | |
|------------------|----------------|
| 5. Tốt 7 tiến 1, | Pháo 8 bình 9 |
| 6. Xe 2 bình 3, | Pháo 9 thoái 1 |
| 7. Tốt 5 tiến 1, | Pháo 9 bình 7 |
| 8. Xe 3 bình 4, | Sĩ 4 tiến 5 |
| 9. Tốt 5 tiến 1, | Tốt 7 tiến 1 |
| 10. Mã 3 tiến 5, | |

Nếu đi Tốt 3 tiến 1, thì Xe 8 tiến 6, Mã 8 tiến 7, Mã 7 tiến 8! Tốt 3 tiến 1, Pháo 7 tiến 6, bên Đen được quân dễ đi.

- | | |
|------------------|-----------------------|
| 10., | Tốt 7 tiến 1 |
| 11. Mã 5 tiến 6, | Xe 8 tiến 8 |
| 12. Mã 8 tiến 7, | Mã 7 tiến 8 (Hình 62) |

Bên Đen tiến ngoại Mã đuổi Xe là chiêu “thắng nước giả”, nên đổi thành đi Tượng 3 tiến 5, Mã 6 tiến 7, Xe 1 bình 3, tiên Mã thoái 5, Tốt 3 tiến 1! Tốt 7 tiến 1, Mã 7 tiến 5, Pháo 5 tiến 4, Pháo 7 tiến 8, Sĩ 4 tiến 5, Xe 8 tiến 1, Tượng 5 bình 4, Pháo 7 bình 4, Tốt 4 tiến 1, Xe 8 thoái 1, Tượng 4 tiến 1, Xe 7 tiến 1, Tốt 4 bình 5, Pháo 4 bình 1, bên Đen được Xe thắng thế. Khi bên Đen cầm Xe nếu bên Đỏ đi Xe 9 tiến 1, thì Xe 3 tiến 4, Mã 7 tiến 6, Xe 3 tiến 5, tiếp theo phục Pháo 7 bình 4 thắng nước, Đen vẫn thắng thế.

- | | |
|------------------|-------------|
| 13. Xe 4 bình 3, | Mã 8 tiến 6 |
| 14. Xe 3 tiến 2, | |

Nước đúng. Nếu đi Xe 3 thoái 3, thì Pháo 7 tiến 8, Xe 3 thoái 3, Mã 6 tiến 4, Sĩ 4 tiến 5, Mã 4 tiến 3, Tượng 5 bình 4, Mã 3 tiến 1, Xe 3 tiến 8, Tượng 3 tiến 5, Xe 3 thoái 1, Mã 1 thoái 2, bên Đen vừa ý.

- | | |
|------------------|-------------|
| 14.,. | Mã 6 tiến 4 |
| 15. Sĩ 4 tiến 5, | Mã 4 tiến 3 |

16. Tướng 5 bình 4, Tiên Mã tiến 1

17. Mã 6 tiến 7, Xe 8 thoái 6

Nếu đi Xe 8 bình 7, thì Tốt 5 tiến 1, Tượng 3 tiến 5, Xe 3 bình 4, bên Đỏ chiếm ưu thế lớn.

18. Pháo 5 tiến 4, Xe 8 bình 5

19. Pháo 8 tiến 4, Tốt 7 bình 6

20. Xe 3 bình 4, Tượng 3 tiến 1

21. Xe 4 thoái 5, Xe 5 tiến 1

22. Tốt 5 tiến 1

Tới đây, bên Đỏ nhiều quân chiếm ưu thế, bên Đen ở vào thế bại.

(II). Hỏi đáp

H: Như thế trận trong hình 63, ở nước thứ 17 tới bên Đen đi, nếu đi Mã 1 thoái 2 có thể chiếm Tiên không?

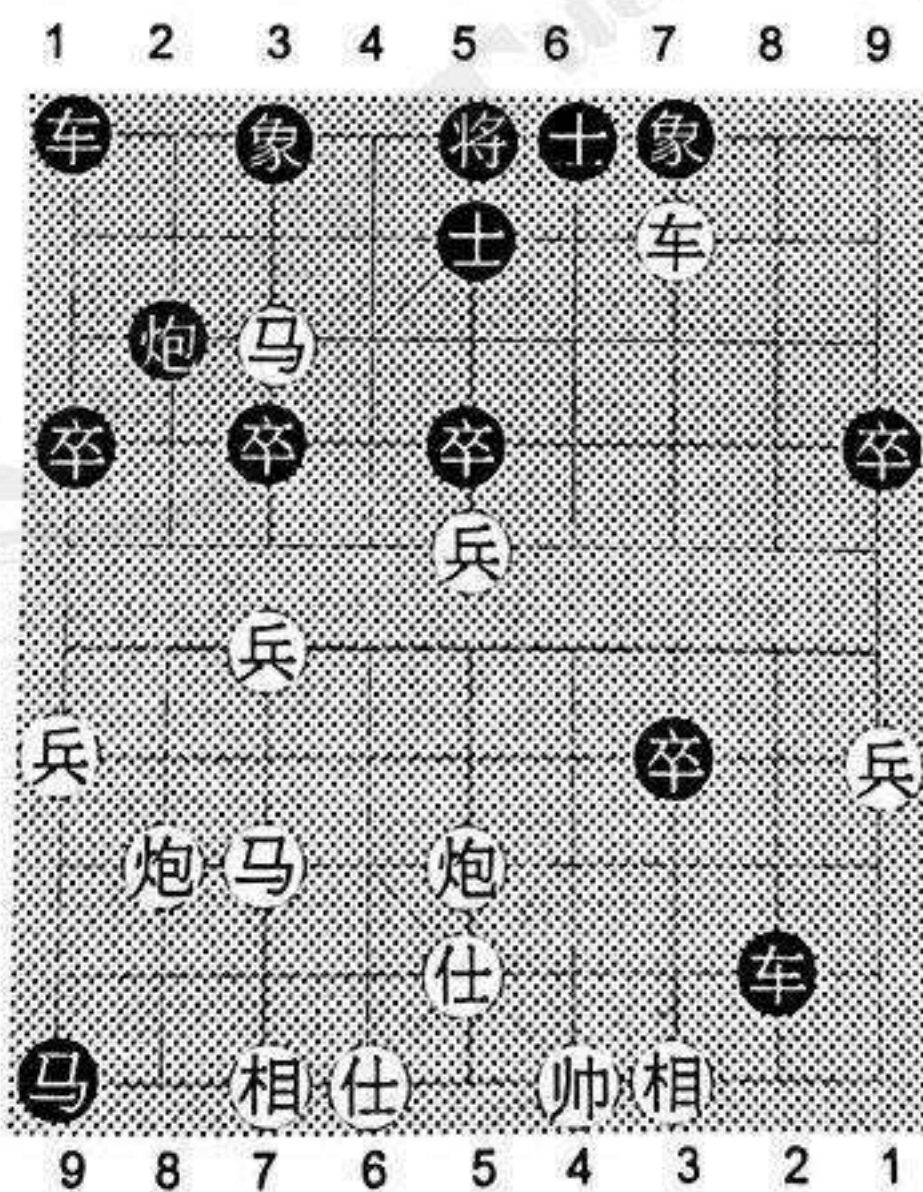

Hình 63

Đ: Không, thế trận thay đổi như sau:

- | | |
|--------------------|-----------------|
| 17., | Mã 1 thoái 2 |
| 18. Xe 3 bình 4, | Xe 8 thoái 6 |
| 19. Pháo 5 tiến 4, | Sĩ 5 tiến 4 |
| 20. Xe 4 tiến 1, | Tướng 5 tiến 1 |
| 21. Xe 4 thoái 1, | Tướng 5 thoái 1 |
| 22. Hậu Mã tiến 6, | Pháo 2 tiến 1 |
| 23. Pháo 5 bình 8, | Xe 1 tiến 2 |
| 24. Pháo 8 tiến 3, | Tượng 3 tiến 5 |
| 25. Mã 7 tiến 9, | Xe 1 bình 2 |
| 26. Mã 9 tiến 7, | Xe 2 thoái 2 |
| 27. Xe 4 tiến 1 | |

Tới đây, bên Đỏ dùng sát chiêu thắng cờ.

(III). Đặc điểm

1. Trong cuộc trên đặc điểm công thủ của bên Đỏ như sau:

2. Mạnh dạn thí Xe bắt Pháo tranh Tiên.

3. Bình Xe ven phục tiến Tốt giữa và dùng Pháo đánh Tốt đầu tranh thế.

4. Dùng Xe ven, Pháo giữa và tiên Mã trái tạo thành gọng kìm tấn công hiệu quả.

(IV). Chú ý

1. Không tiếc Xe trái và Pháo trái.

2. Không được bỏ qua uy lực của Xe ven cùng sự trợ giúp của Tướng khi tấn công.

3. Nhanh chóng nhảy Mã trái để chiến đấu, không được để đối phương đổi Xe.

Cuộc thứ 33

ĐỘI HÌNH: NGŨ CỬU PHÁO QUÁ HÀ XE ĐỐI
 BÌNH PHONG MÃ BÌNH PHÁO ĐỐI XE
 (HỒNG PHÁO ĐÁ TRUNG TỐT)

(I). Dàn thế cơ sở

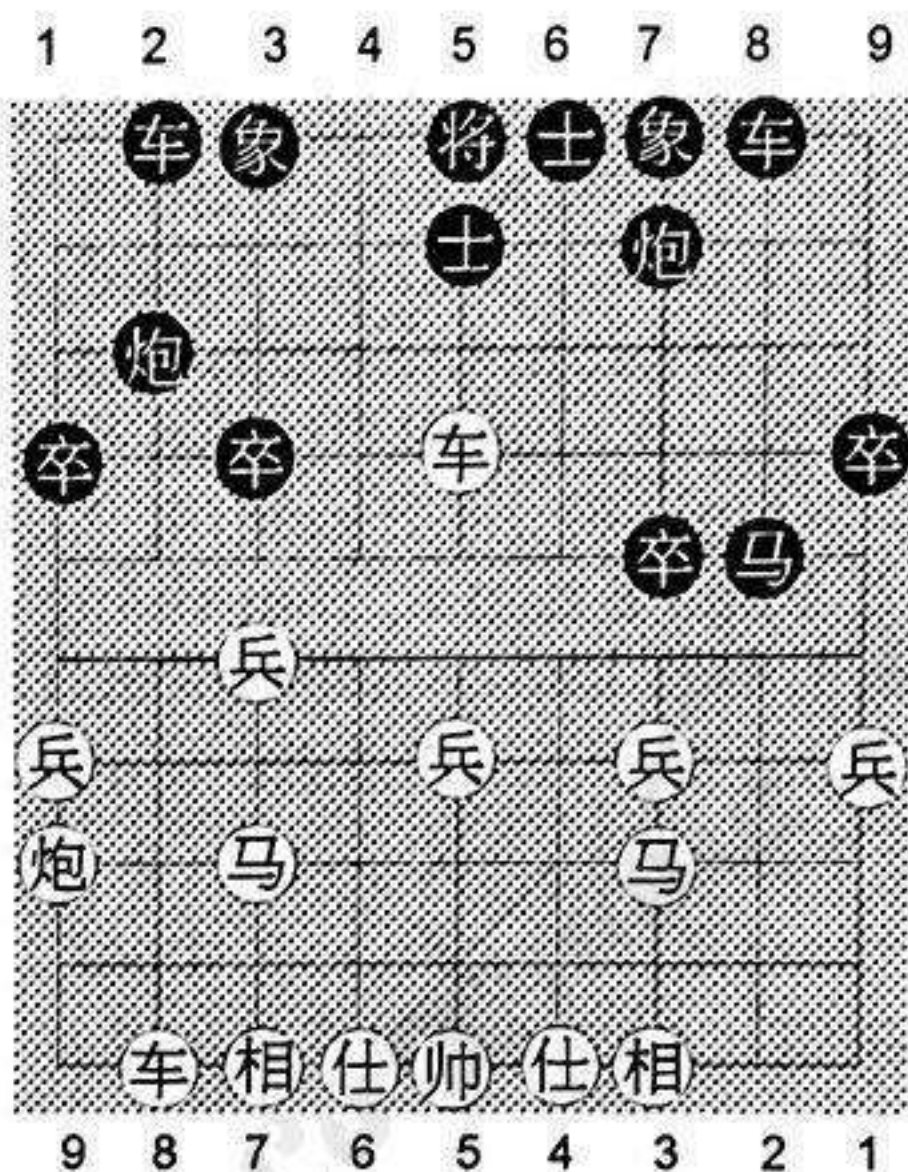

Hình 64

- | | |
|-------------------|----------------|
| 1. Pháo 2 bình 5, | Mã 8 tiến 7 |
| 2. Mã 2 tiến 3, | Xe 9 bình 8 |
| 3. Xe 1 bình 2, | Tốt 7 tiến 1 |
| 4. Xe 2 tiến 6, | Mã 2 tiến 3 |
| 5. Tốt 7 tiến 1, | Pháo 8 bình 9 |
| 6. Xe 2 bình 3, | Pháo 9 thoái 1 |
| 7. Mã 8 tiến 7, | Sĩ 4 tiến 5 |
| 8. Pháo 8 bình 9, | Xe 1 bình 2 |
| 9. Xe 9 bình 8, | Pháo 9 bình 7 |
| 10. Xe 3 bình 4, | Mã 7 tiến 8 |

11. Pháo 5 tiến 4, Mã 3 tiến 5

12. Xe 4 bình 5,

Trong hình 64 đã hình thành thế trận: Ngũ cử Pháo quá Hà Xe đối bình phong Mã bình Pháo đối Xe cơ bản.

12., Pháo 7 tiến 5

Tiến Pháo đánh Tốt phục bắt Tượng là nước tấn công chính xác. Nếu đi Tốt 7 tiến 1, thì Xe 3 tiến 1, Mã 8 tiến 6, Mã 3 tiến 4, Pháo 7 tiến 8, Sĩ 4 tiến 5, Pháo 7 bình 9, Xe 8 bình 4, Xe 2 tiến 1, Sĩ 5 tiến 6 (Nếu tham đi Pháo 8 bình 9, thì Xe 8 tiến 9, Sĩ 5 thoái 4, Pháo 2 bình 8! Xe 8 tiến 4, Xe 8 thoái 6, Tượng 5 tiến 1, Pháo 8 tiến 5, Đen thắng), Xe 8 tiến 9, Tượng 5 tiến 1, Đen khó có nước hiểm, Đỏ vừa ý.

13. Mã 3 thoái 5, Pháo 2 tiến 5

14. Tượng 7 tiến 5, Xe 8 tiến 2

15. Mã 5 thoái 7, Pháo 2 thoái 1

16. Pháo 9 tiến 4, Tốt 7 tiến 1

17. Tượng 5 tiến 3, Mã 8 tiến 6

18. Xe 5 bình 6,

Nếu đi Xe 5 bình 7, thế trận thay đổi như trong phần hỏi đáp.

18., Xe 8 bình 1

Bên Đen bình Xe ra biên đuổi Pháo, đây là biến nước rất quan trọng. Nếu đi Mã 6 tiến 4, thì hậu Mã tiến 6, Xe 8 bình 5, Mã 7 tiến 6, Xe 5 tiến 4, Sĩ 6 tiến 5, Xe 5 thoái 1. Tượng 5 bình 6, Mã 4 tiến 2, hậu Mã tiến 5, Pháo 2 tiến 3, Mã 6 thoái 7, bên Đen không có nước hiểm, Đỏ chiếm ưu thế.

19. Pháo 9 thoái 2, Mã 6 tiến 7

20. Tượng 3 thoái 5,

Thoái Tượng về giữa là một sai lầm thường gặp. Nếu đi Tượng 3 tiến 1, thế trận thay đổi như sau: Tượng 3 tiến 1, Xe 2 tiến 2, Sĩ 6 tiến 5, Tượng 3 tiến 5, Tốt 1 tiến 1, Pháo 2 bình 3, Xe 8 tiến 7, Xe 1 bình 2, hậu Mã tiến 9, Xe 2 tiến 3 hai bên ở thế cân bằng.

- | | |
|---------------------|-------------|
| 20., | Xe 2 tiến 2 |
| 21. Xe 6 bình 3, | Xe 2 bình 6 |
| 22. Sĩ 6 tiến 5, | Xe 6 tiến 6 |
| 23. Tượng 3 tiến 1, | Xe 1 bình 8 |
| 24. Tốt 5 tiến 1, | Xe 8 tiến 7 |

Tới đây, tuyến đáy bên Đỏ bị tấn công, bên Đen chiếm ưu thế.

(II). Hỏi đáp

H: Như thế trận trong hình 65, sau nước thứ 17 nếu bên Đỏ đi tiếp Xe 5 bình 7 thì có thể chiếm Tiên không?

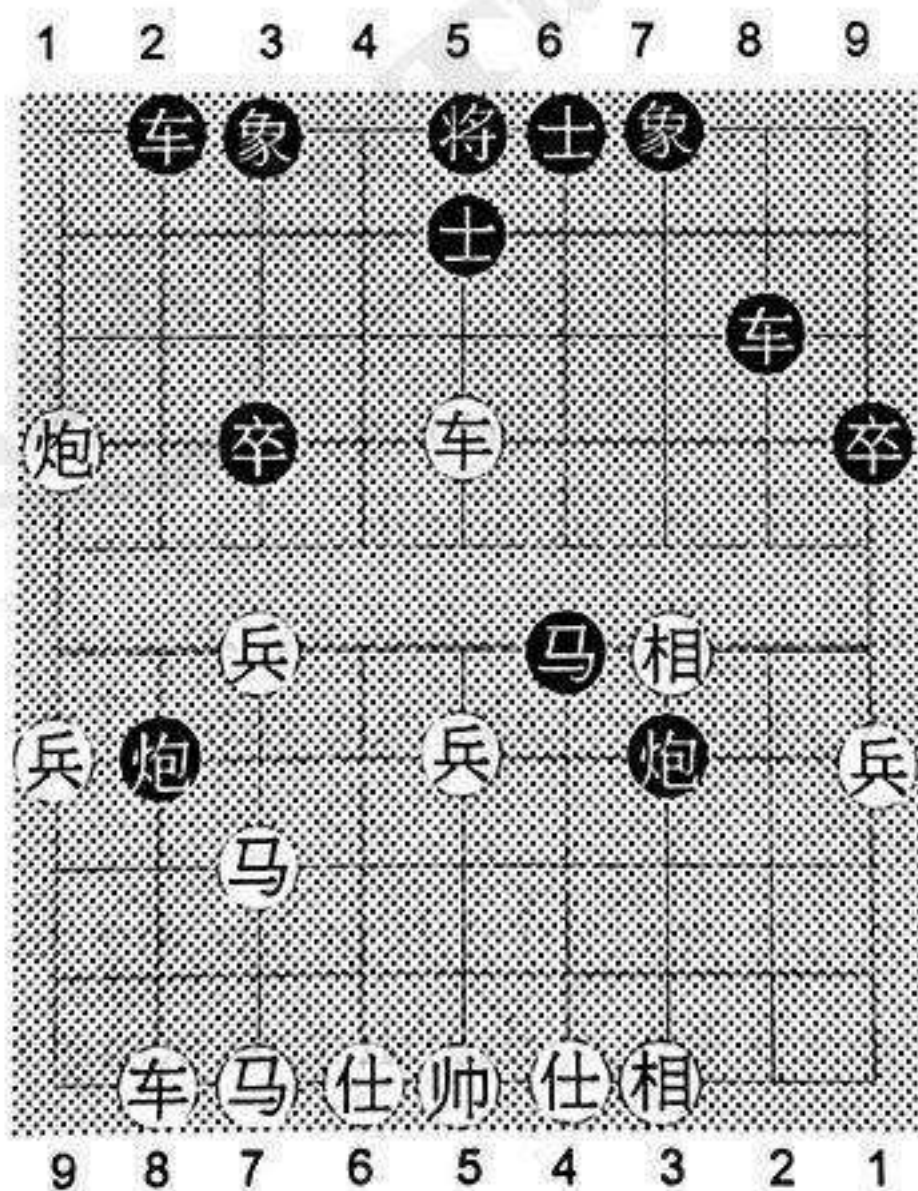

Hình 65

Đ: Không, thế trận như sau:

18. Xe 5 bình 7,

Bình Xe ăn Tốt, đây là một biến nước thường gặp.

18., Mã 6 tiến 4

19. Hậu Mã tiến 6,

Nếu đổi thành đi Xe 7 bình 6, thì Xe 8 bình 4!
Xe 6 tiến 1, Sĩ 5 tiến 4, hậu Mã tiến 6, Pháo 7 tiến 1, nước tiếp theo phục Pháo 2 bình 5 và Pháo 7 bình 3 thắng nước hai lần, bên Đỏ rơi vào thế bại.

19., Pháo 7 tiến 1

Tới đây, bên Đen chắc chắn bắt được một quân Mã, Đen thắng thế.

(III). Đặc điểm

Trong cuộc trên đặc điểm công thủ của bên Đen như sau:

1. Thí Tốt 7 để thông Mã

2. Dâng Xe đánh Pháo biên. Đây là then chốt của việc thắng thế

3. Nhảy Mã 7 đuổi Tượng, bình Xe đuổi Sĩ và tiến Xe phục sát là ba bước của việc được thế.

4. Bình bát lộ Xe để cắm xuống để tuyền bên Đỏ phá Sĩ. Đây là thực chất của được Tiên.

(IV). Chú ý

1. Không được coi Mã 4 làm hướng tấn công

2. Đôi Xe phải hình thành thế công thủ có lợi ở hành Pháo gọi là “Bá vương Xe”.

3. Khi đánh lộ 4 bên Đỏ, không tiếc Pháo và Mã.

Cuộc thứ 34

ĐỘI HÌNH: NGŨ THẤT PHÁO TIẾN TAM TỐT ĐỐI
 BÌNH PHONG MÃ TIẾN TAM TỐT
 (HẮC HỮU HOÀNH XE)

(I). Dàn thế cơ sở

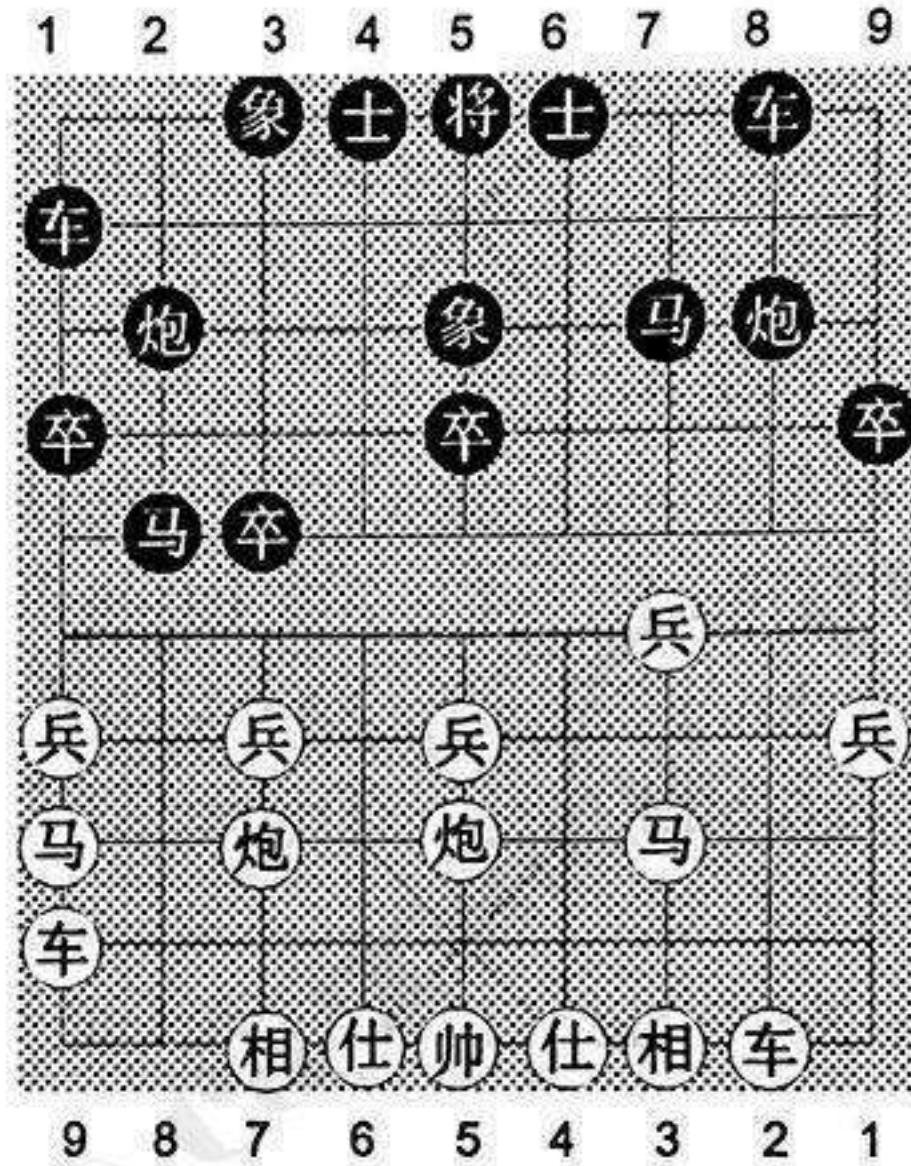

Hình 66

- | | |
|-------------------|----------------|
| 1. Pháo 2 bình 5, | Mã 8 tiến 7 |
| 2. Mã 2 tiến 3, | Xe 9 bình 8 |
| 3. Xe 1 bình 2, | Mã 2 tiến 3 |
| 4. Tốt 3 tiến 1, | Tốt 3 tiến 1 |
| 5. Mã 8 tiến 9, | Tượng 7 tiến 5 |
| 6. Pháo 8 bình 7, | Mã 3 tiến 2 |
| 7. Xe 9 tiến 1, | Xe 1 tiến 1 |

Trong hình 66 đã hình thành thế: Ngũ thất Pháo tiến tam Tốt đối bình phong Mã tiến tam Tốt cơ bản.

8. Xe 9 bình 6,

Bình Xe sang lộ 6 là biến nước thường thấy. Nếu đi Xe 9 bình 4, thì Xe 1 bình 4, Sĩ 4 tiến 5, Xe 4 tiến 5 nước tiếp theo phục Mã 2 tiến 3 thắng nước, Đỏ mất Tiên.

8.,	Xe 1 bình 6
9. Xe 2 tiến 4,	Tốt 1 tiến 1
10. Xe 6 tiến 3,	Sĩ 6 tiến 5
11. Mã 3 tiến 4,	Mã 2 tiến 1
12. Pháo 7 thoái 1,	Tốt 3 tiến 1
13. Tốt 7 tiến 1,	Mã 1 tiến 3
14. Xe 6 thoái 2,	Xe 6 tiến 4
15. Pháo 5 bình 7,	Tượng 3 tiến 1
16. Xe 6 tiến 3,

Nếu đi Xe 2 tiến 2, thế trận sẽ thay đổi như trong phần hỏi đáp.

16.,	Tốt 7 tiến 1
17. Xe 6 bình 9,	Tốt 7 tiến 1
18. Xe 2 tiến 2,	Mã 7 tiến 6
19. Xe 2 thoái 1,	Mã 6 tiến 4

Tới đây, bên Đen có nhiều Tốt qua Hà, Mã đứng Hà đuổi Pháo thắng nước, bên Đen chiếm thế phản Tiên.

(II). Hỏi đáp

H: Như thế trận trong hình 67, sau nước thứ 15, tới lượt bên Đỏ đi thì nên đi nước nào cho đúng?

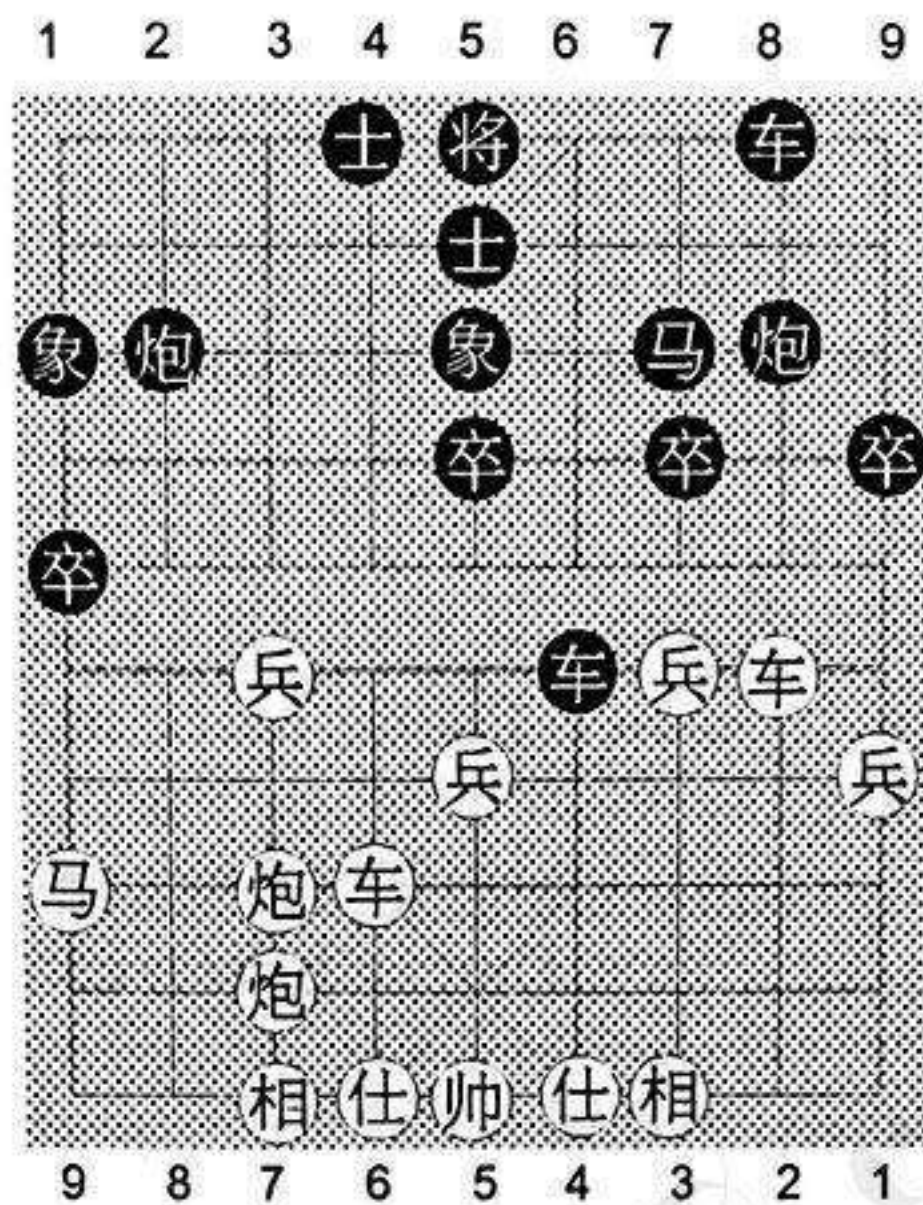

Hình 67

Đ: Ở nước thứ 16; Đỏ nên đi Xe 2 tiến 2. Thế trận như sau:

16. Xe 2 tiến 2,

Tiến Xe lên hàng Tốt là nước đi mà các kỳ thủ chơi tấn công thường lựa chọn.

16., Xe 6 bình 7

17. Tượng 3 tiến 5, Xe 7 thoái 1

18. Xe 6 tiến 4

Tới đây, nước tiếp theo bên Đỏ phục Tốt 7 tiến 1 thắng nước, bên Đen khó làm gì được nữa.

(III). Đặc điểm

Trong cuộc trên, đặc điểm công thủ của bên Đen như sau:

1. Khéo léo thí Tốt 3 để đuổi Xe. Đây là nước then chốt để tranh Tiên.

2. Tiến Mã đuổi Xe, buộc đối phương phải đổi quân không công bằng.

3. Khéo léo dẫn Tốt 7, đây thực chất là được thế.

4. Góc Tượng biên để chống nước chiếu hết của bên Đỏ.

(IV). Chú ý

1. Khi thí Tốt 3 thì Xe trên Hà phải có vị trí tốt.

2. Không được tiếc Tượng biên, mạnh dạn dẫn Tốt 7 tranh Tiên.

3. Phải nhanh chóng nhảy Mã đuổi Xe, nếu không Tượng phải bên Đen sẽ bị tấn công.

Cuộc thứ 35

ĐỘI HÌNH: NGŨ LỤC PHÁO ĐỐI BÌNH PHONG MÃ TIẾN TỐT 7 (HỒNG MÃ ĐẠP TRUNG TỐT)

(I). Dàn thế cơ sở

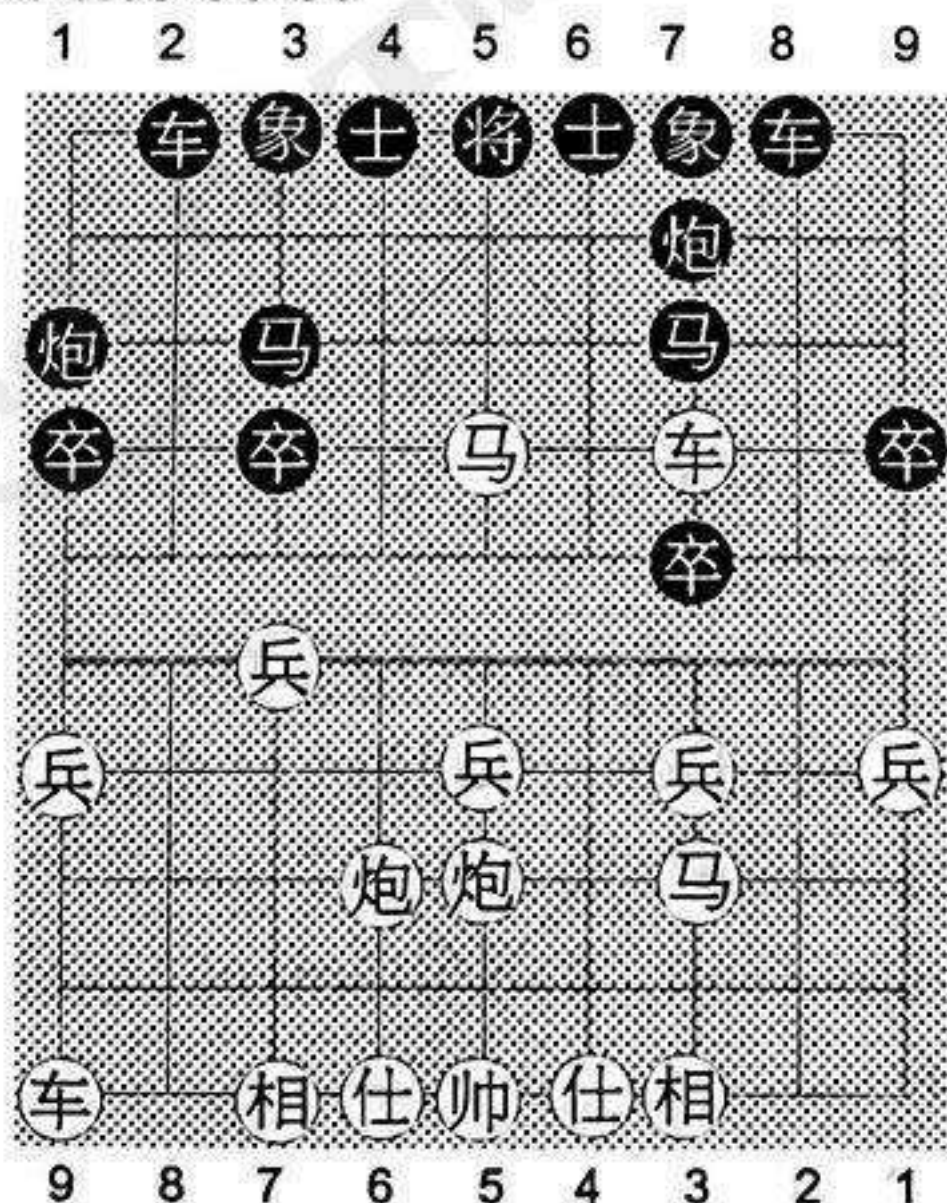

Hình 68

- | | |
|-------------------|----------------|
| 1. Pháo 2 bình 5, | Mã 8 tiến 7 |
| 2. Mã 2 tiến 3, | Xe 9 bình 8 |
| 3. Xe 1 bình 2, | Tốt 7 tiến 1 |
| 4. Xe 2 tiến 6, | Mã 2 tiến 3 |
| 5. Tốt 7 tiến 1, | Pháo 8 bình 9 |
| 6. Xe 2 bình 3, | Pháo 9 thoái 1 |
| 7. Pháo 8 bình 6, | Xe 1 bình 2 |
| 8. Mã 8 tiến 7, | Pháo 2 bình 1 |
| 9. Mã 7 tiến 6, | Pháo 9 bình 7 |
| 10. Mã 6 tiến 5, | |

Trong hình 68 là thế trận: Ngũ lục Pháo đối bình phong Mã tiến Tốt 7 cơ bản.

- | | |
|-------------|-------------|
| 10., | Mã 7 tiến 5 |
|-------------|-------------|

Nếu đi Pháo 7 tiến 2, thì Mã 5 tiến 7, Sĩ 6 tiến 5, Mã 7 tiến 8 bên Đỏ nhiều quân chiếm ưu thế.

- | | |
|------------------|--------|
| 11. Xe 3 tiến 2, | |
|------------------|--------|

Nếu đi Pháo 5 tiến 4, thì Mã 3 tiến 5, Xe 3 bình 5, Pháo 1 bình 5, Tượng 7 tiến 5, Pháo 7 tiến 5, Sĩ 6 tiến 5, Xe 8 tiến 8, nước tiếp theo phục Xe 8 bình 6 thẳng nước, bên Đỏ rơi vào thế bại

- | | |
|-------------------|----------------|
| 11., | Sĩ 4 tiến 5 |
| 12. Tốt 3 tiến 1, | Tượng 3 tiến 5 |
| 13. Tốt 5 tiến 1, | Mã 5 tiến 4 |
| 14. Tốt 3 tiến 1, | Tốt 3 tiến 1 |
| 15. Tốt 3 bình 4, | Xe 8 tiến 6 |
| 16. Xe 3 thoái 2, | Tốt 3 tiến 1 |
| 17. Xe 3 bình 6, | Xe 8 bình 7 |

Tới đây, Mã bên Đỏ bị kiềm chế, bên Đen ở thế phản Tiên.

(II). Hỏi đáp

H: Như thế trận trong hình 69, ở nước thứ 17 tới lượt bên Đen đi. Bên Đen dễ mắc phải sai lầm nào?

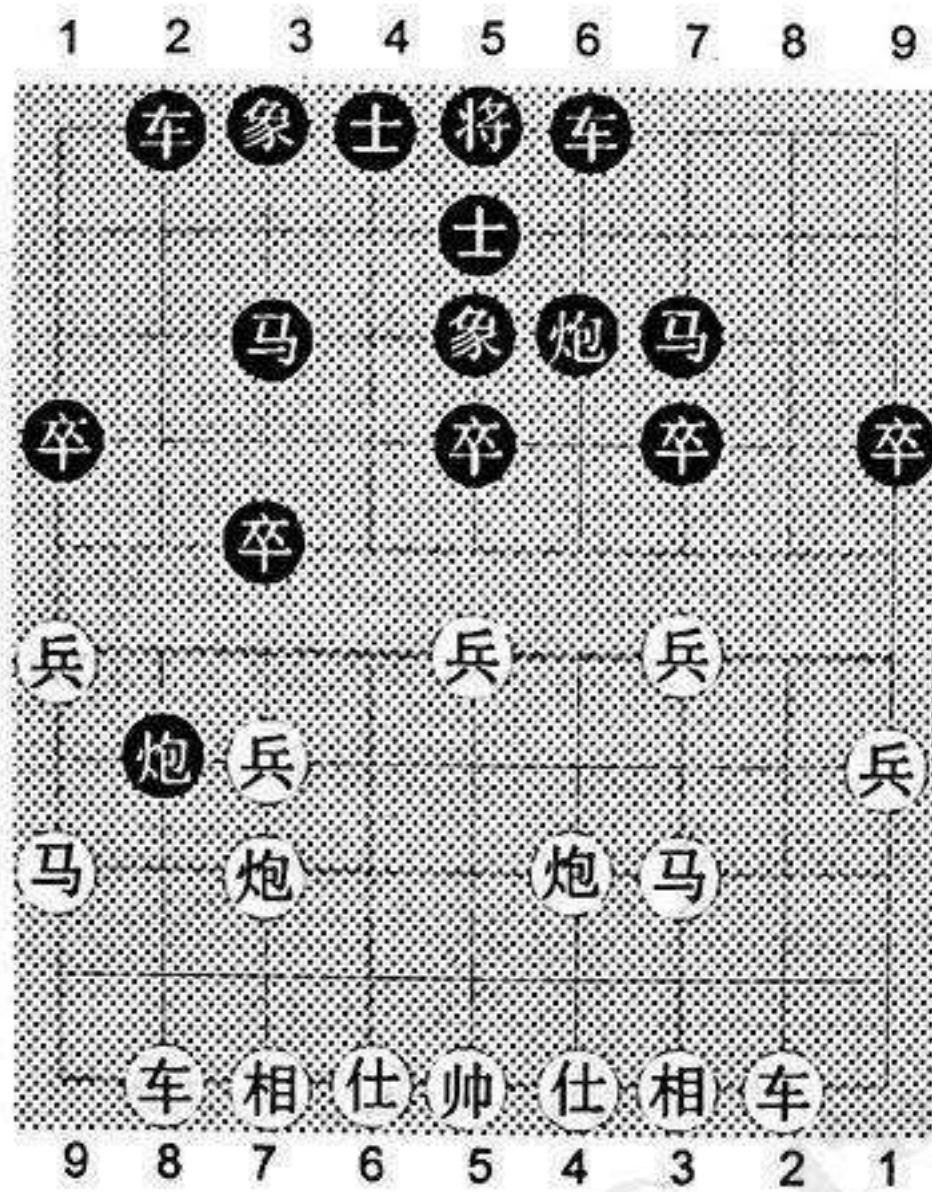

Hình 69

Đ: Ở nước thứ 17; Nếu Đen đi Xe 2 tiến 5. Thế trận như sau:

- | | |
|--------------------|---------------|
| 17., | Xe 2 tiến 5 |
| 18. Sĩ 6 tiến 5, | Tốt 3 tiến 1 |
| 19. Pháo 5 bình 4, | Mã 3 tiến 2 |
| 20. Xe 6 bình 8, | Pháo 1 bình 3 |
| 21. Mã 3 tiến 4, | Xe 8 thoái 1 |
| 22. Mã 4 thoái 5, | Xe 8 bình 5 |
| 23. Mã 5 tiến 6, | Xe 5 bình 4 |
| 24. Tốt 4 bình 5 | |

Tới đây, nước tiếp theo bên Đỏ phục Pháo 4 tiến 4 thắng nước, thế trận theo ý bên Đỏ.

(III). Đặc điểm

Trong cuộc trên, đặc điểm công thủ của bên Đen như sau:

1. Thoái Pháo rồi bình sang lộ 7 để đuổi Xe tranh Tiên.

2. Thí Tốt 7 để Xe lên hàng Tốt
3. Nhanh chóng nhẩy Mã giữa sang lộ 4 tập kết lực lượng đánh vào cánh trái đối phương
4. Bình Xe ép Mã, khiến Mã bị kiểm chế.

(IV). Chú ý

1. Không nên dùng Pháo đánh Xe dẫn tới việc mất quân và rơi vào thế bại
2. Không được để bên Đỏ tiến Tốt Đầu đuổi Mã tranh Tiên
3. Khi chưa kiểm chế tam lộ 3 thì không được vội vàng tấn công cánh trái bên Đen.

Cuộc thứ 36

ĐỘI HÌNH: NGŨ THẤT PHÁO TIẾN TỐT 3 ĐỐI PHẢN CUNG MÃ TIẾN TỐT 3 HỮU PHÁO PHONG XE

(I). Dàn thế cơ sở

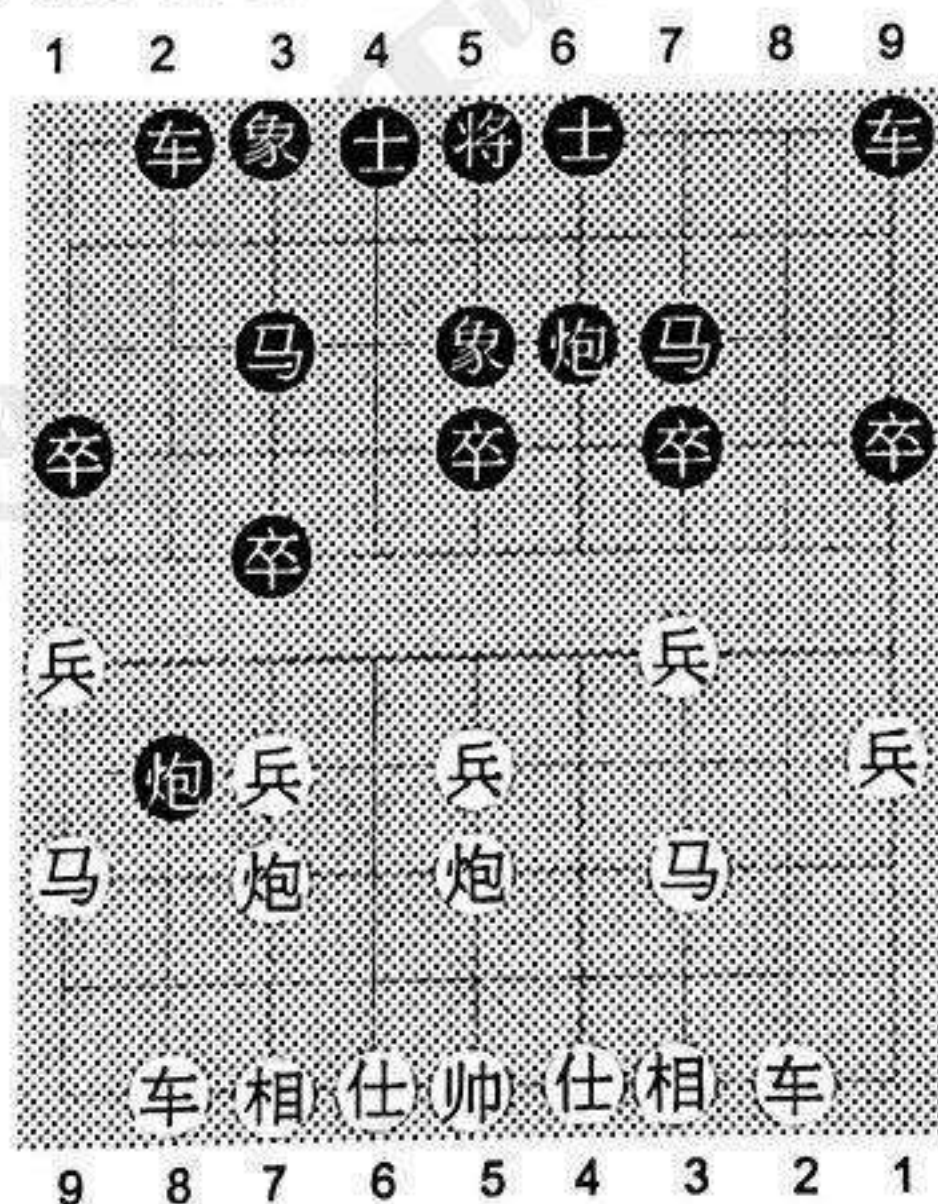

Hình 70

- | | |
|-------------------|----------------|
| 1. Pháo 2 bình 5, | Mã 2 tiến 3 |
| 2. Mã 2 tiến 3, | Pháo 8 bình 6 |
| 3. Xe 1 bình 2, | Mã 8 tiến 7 |
| 4. Tốt 3 tiến 1, | Tốt 3 tiến 1 |
| 5. Mã 8 tiến 9, | Tượng 7 tiến 5 |
| 6. Pháo 8 bình 7, | Xe 1 bình 2 |
| 7. Xe 9 bình 8, | Pháo 2 tiến 4 |
| 8. Tốt 9 tiến 1, | |

Trong hình 70 là thế trận: Ngũ thất Pháo tiến Tốt 3 đối phản cung Mã tiến Tốt 3 cơ bản.

- | | |
|------------------|-------------|
| 8., | Sĩ 6 tiến 5 |
| 9. Tốt 5 tiến 1, | |

Bên Đỏ dẫn Tốt Đầu nhằm dăng cao hoành Xe trái, nước đi này linh hoạt hơn nước gác Sĩ rất nhiều.

- | | |
|------------|-------------|
| 9., | Xe 9 bình 6 |
|------------|-------------|

Bên Đen bình Xe ven, thực tế đây chỉ là một nước thám thính.

- | | |
|-------------------|-------------|
| 10. Pháo 5 bình 4 | Xe 6 bình 8 |
|-------------------|-------------|

Nếu đi Pháo 6 tiến 7, thế trận sẽ thay đổi như trong phần hỏi đáp.

- | | |
|---------------------|---------------|
| 11. Xe 2 tiến 9, | Mã 7 thoái 8 |
| 12. Xe 8 tiến 1, | Mã 8 tiến 7 |
| 13. Xe 8 bình 2, | Xe 2 tiến 3 |
| 14. Tượng 3 tiến 5, | Xe 2 bình 4 |
| 15. Mã 3 tiến 4, | Pháo 6 tiến 5 |
| 16. Pháo 7 bình 4 | |

Tới đây, cánh trái bên Đen bị tấn công, bên Đỏ chiếm ưu thế.

(II). Hỏi đáp

H: Như thế trận trong hình 71, ở nước thứ 10 nếu bên Đen đi Pháo 6 tiến 7 thì có chiếm Tiên được không?

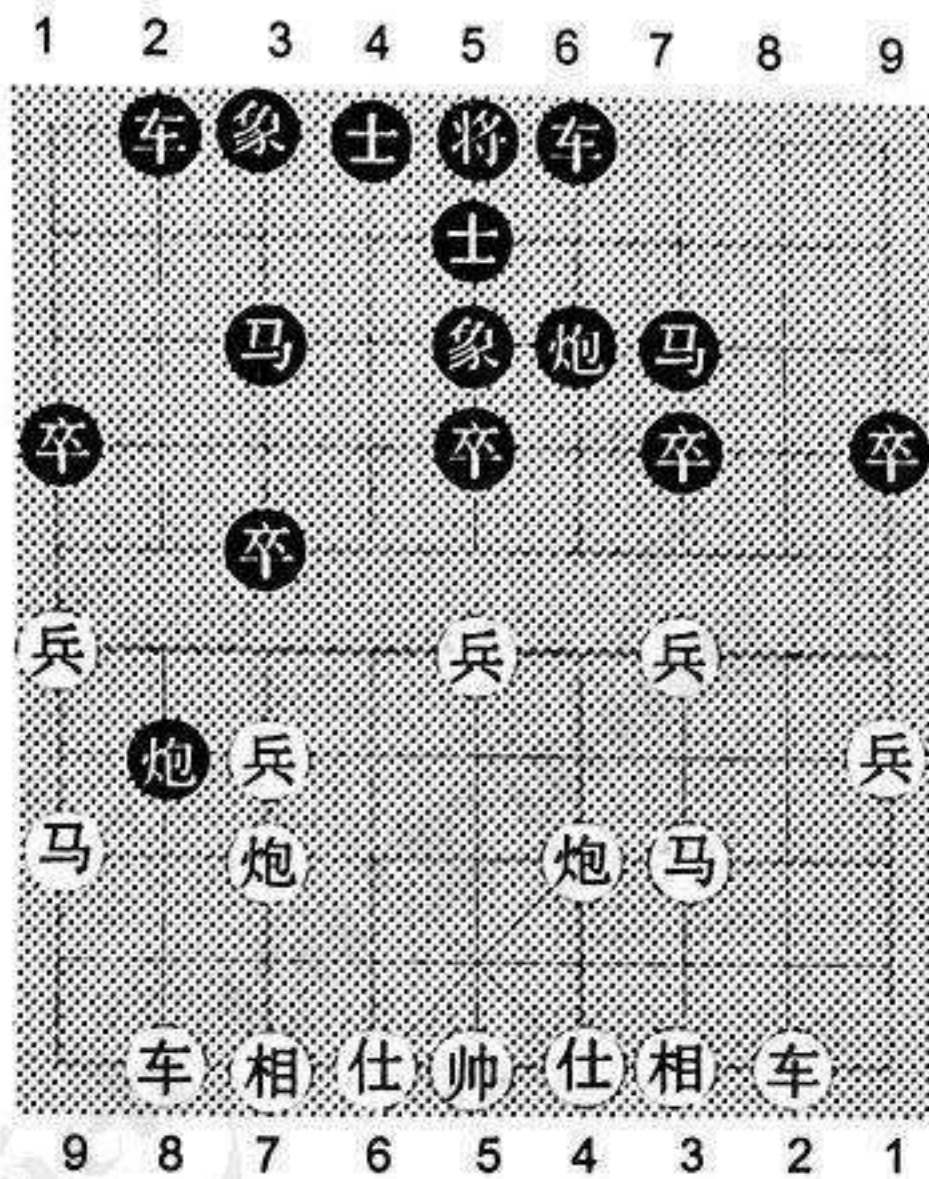

Hình 71

Đ: Không, thế trận như sau:

- | | |
|---------------------|---------------|
| 10., | Pháo 6 tiến 7 |
| 11. Tượng 3 tiến 5, | Pháo 6 bình 4 |
| 12. Tướng 5 bình 6, | Mã 3 tiến 4 |
| 13. Mã 3 tiến 2, | Mã 4 tiến 5 |
| 14. Tướng 6 bình 5, | Mã 5 tiến 3 |
| 15. Pháo 4 bình 7, | Pháo 2 tiến 2 |
| 16. Xe 2 bình 4, | Xe 6 bình 8 |

17. Mã 2 thoái 3,	Xe 2 tiến 7
18. Pháo 7 thoái 1,	Xe 8 tiến 8
19. Pháo 7 bình 5,	Tốt 7 tiến 1
20. Tốt 3 tiến 1,	Tượng 5 tiến 7
21. Mã 3 tiến 5,	Tượng 3 tiến 5
22. Tốt 7 tiến 1,	Tốt 3 tiến 1
23. Mã 5 tiến 7	

Tới đây, bên Đỏ phục đuổi Xe thắng nước, bên Đen rơi vào thế bại.

(III). Đặc điểm

Trong cuộc trên, đặc điểm công thủ của bên Đỏ như sau:

1. Dẫn Tốt Đầu và Tốt biên khiến Xe 2 bên Đen không chọn được vị trí tốt.

2. Mạnh dạn bình Pháo đuổi Xe, đây là nước quan trọng để tranh thế.

3. Nhanh chóng dâng tả hoành Xe tấn công Mã phải bên Đen.

4. Gác Tượng để phòng thủ và tăng cường mối liên kết các quân bên phải.

(IV). Chú ý

1. Không sợ mất Sĩ, phải mạnh dạn bình Pháo đuổi Xe, không được vì gác Sĩ mà Xe trái bị phong.

2. Nhanh chóng nhẩy Mã ven đối Pháo phục bắt Tốt tranh Tiên, không được vội vã dâng Xe đánh Mã.

3. Không tiếc Tốt biên, đánh Tốt 7 để tranh Tiên.

Cuộc thứ 37

ĐỘI HÌNH: LIỆT THỦ PHÁO
(HỒNG TIẾN TỐT HÀNG TUYẾN PHÁO)

(I). Dàn thế cơ sở

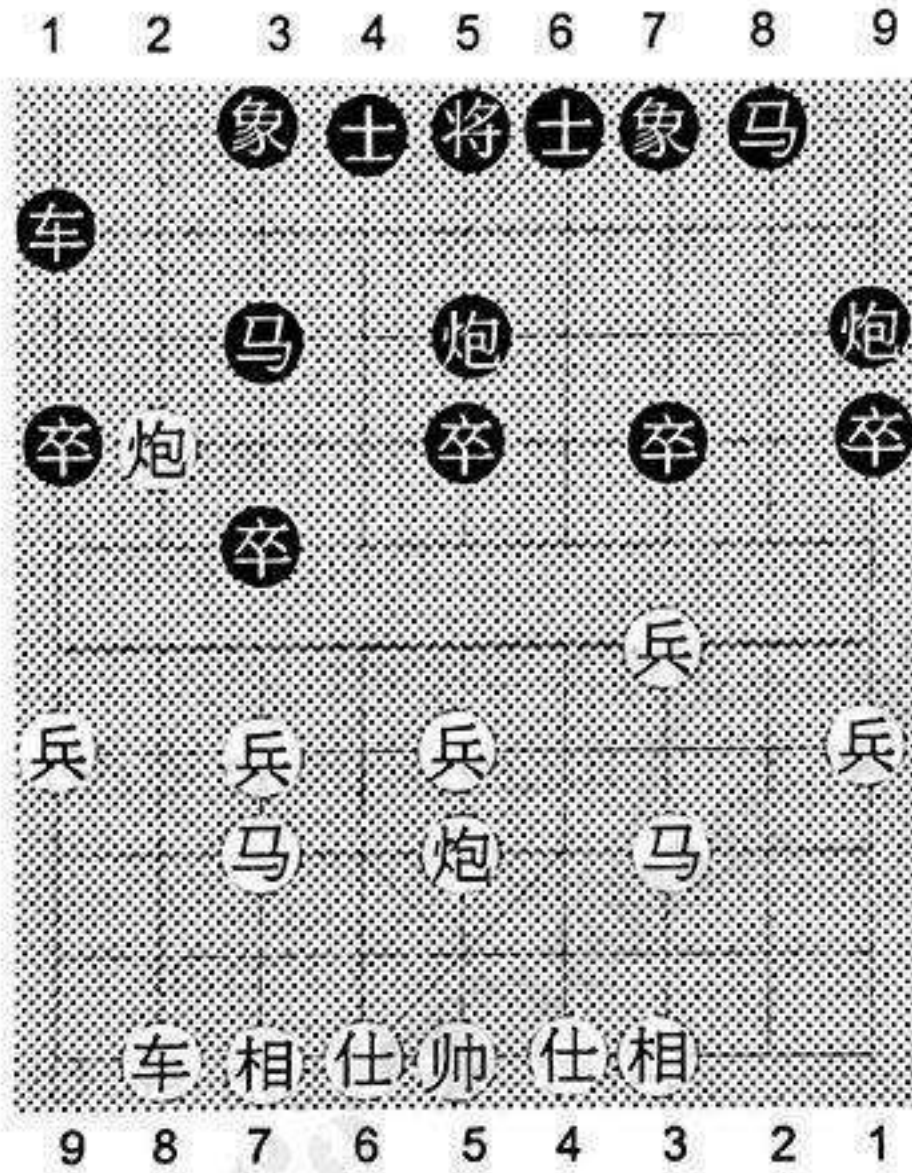

Hình 72

- | | |
|-------------------|---------------|
| 1. Pháo 2 bình 5, | Pháo 2 bình 5 |
| 2. Mã 2 tiến 3, | Mã 2 tiến 3 |
| 3. Xe 1 bình 2, | Mã 8 tiến 7 |
| 4. Mã 8 tiến 7, | Tốt 3 tiến 1 |
| 5. Tốt 3 tiến 1, | Xe 9 bình 8 |
| 6. Xe 2 tiến 6, | Pháo 8 bình 9 |
| 7. Xe 2 tiến 3, | Mã 7 thoái 8 |
| 8. Xe 9 bình 8, | Xe 1 tiến 1 |
| 9. Pháo 8 tiến 4, | |

Trong hình 72 là thế trận: Liệt thủ Pháo cơ bản
9., Xe 1 bình 7

Bình thất lộ Xe nhằm đối Tốt 7 để thông lộ 3
tranh Tiên.

10. Xe 8 tiến 1,

Bên Đỏ buộc phải dâng cao Xe. Nếu đi Mã 3
tiến 4, thì Tốt 7 tiến 1, Pháo 5 bình 3, Xe 7 bình 6,
bên Đen ở thế phản Tiên.

10., Tốt 7 tiến 1

11. Pháo 8 bình 7, Tượng 3 tiến 1

Nếu vội vàng đi Tốt 7 tiến 1 thì Pháo 7 tiến 3,
Sĩ 4 tiến 5, Pháo 7 bình 9 phục chiếu..., bên Đỏ
chiếm ưu thế lớn.

12. Xe 8 bình 2, Mã 8 tiến 7

Nếu đi Tốt 7 tiến 1, thế trận sẽ thay đổi như
trong phần hỏi đáp.

13. Tốt 3 tiến 1, Mã 7 tiến 6

14. Tốt 3 tiến 1,

Dấn Tốt là nhằm thí quân tranh Tiên. Nếu đi
Tốt 3 bình 4, thì Xe 7 tiến 6, Xe 2 tiến 2, Pháo 5 bình
7, bên Đỏ sẽ mất tượng, Đen có thể chống chọi.

14., Mã 6 tiến 4

15. Mã 3 tiến 4, Mã 4 tiến 3

16. Pháo 5 bình 3, Xe 7 bình 4

17. Pháo 3 tiến 7, Sĩ 6 tiến 5

18. Sĩ 4 tiến 5, Pháo 5 tiến 4

- | | |
|---------------------|----------------|
| 19. Tướng 5 bình 4, | Tướng 5 bình 6 |
| 20. Tốt 3 bình 4, | Xe 4 tiến 4 |
| 21. Mã 4 tiến 3, | Pháo 9 tiến 4 |
| 22. Xe 2 tiến 1, | Mã 3 thoái 1 |
| 23. Xe 2 tiến 1, | Pháo 9 tiến 3 |
| 24. Tượng 3 tiến 1, | Pháo 5 thoái 2 |
| 25. Pháo 3 bình 1 | |

Tới đây, bên Đỏ có thể công ở tuyến dưới đối phương, bên Đen ở thế bại.

(II). Hỏi đáp

H: Như thế trận trong hình 73, ở nước thứ 12 nếu bên Đen đi Tốt 7 tiến 1 thì Mã liệu có thể thành lập?

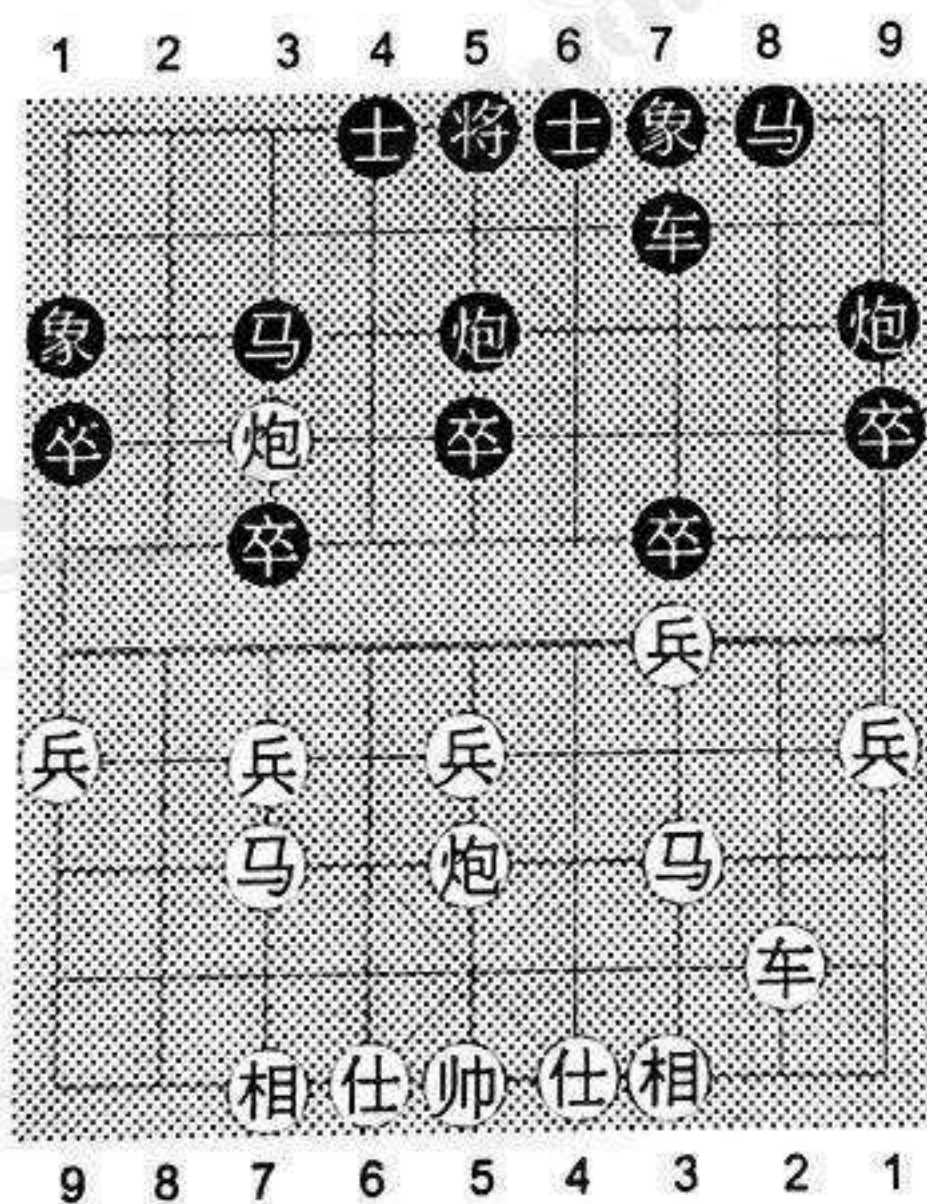

Hình 73

Đ: Không, thế trận như sau:

12.,	Tốt 7 tiến 1
13. Xe 2 tiến 8,	Tốt 7 tiến 1
14. Mã 3 thoái 1,	Tốt 7 tiến 1
15. Sĩ 6 tiến 5,	Tốt 7 tiến 1
16. Pháo 5 bình 3,	Mã 3 thoái 1
17. Pháo 3 tiến 4,	Pháo 9 tiến 4
18. Xe 2 thoái 6,	Pháo 9 thoái 2
19. Tượng 7 tiến 5	

Tới đây, bên Đỏ hơn quân hơn nữa Xe Đen bị kiểm chế nên Đỏ chiếm ưu thế lớn.

(III). Đặc điểm

Trong cuộc trên, đặc điểm công thủ của bên Đỏ như sau:

1. Bình Pháo ép Mã đuổi Tượng khiến Tượng 3 bên Đen bị uy hiếp.

2. Dâng tả hoành Xe rồi bình sang lộ 2 công Mã. Đây là mấu chốt của việc được Tiên.

3. Thí quân...Tượng 7, đây là nước quan trọng để tranh thế.

4. Gác Sĩ phải, tăng cường lực lượng phòng thủ trung lộ.

(IV). Chú ý

1. Không được đổi Mã khiến Tượng 3 đối phương bị uy hiếp.

2. Không tiếc Mã hoặc Pháo mà mạnh dạn bình Pháo đuổi Xe tính bất tượng.

3. Xuất Tượng và bình Pháo sang biên chuẩn bị chiếu rút. Đây là nước tấn công rất quan trọng.

Cuộc thứ 38

ĐỘI HÌNH: PHI TƯỢNG ĐỐI NGŨ TỨ PHÁO (HỒNG ĐÀI TỐT TUYẾN PHÁO)

(I). Dàn thế cơ sở

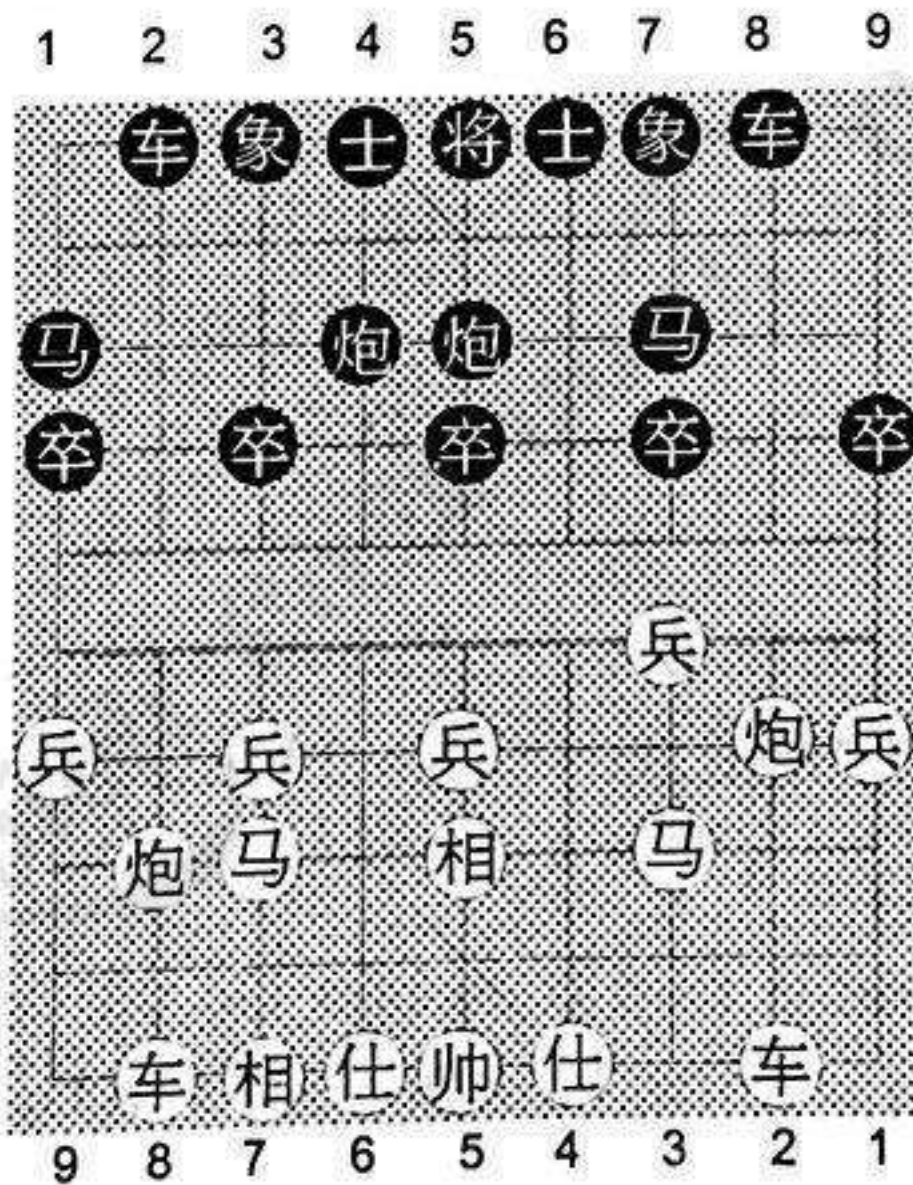

Hình 74

1. Tượng 3 tiến 5,
2. Mã 2 tiến 3,
3. Xe 1 bình 2,

- Pháo 8 bình 5
- Mã 8 tiến 7
- Xe 9 bình 8

- | | |
|-------------------|---------------|
| 4. Mã 8 tiến 7, | Mã 2 tiến 1 |
| 5. Tốt 3 tiến 1, | Pháo 2 bình 4 |
| 6. Xe 9 bình 8, | Xe 1 bình 2 |
| 7. Pháo 2 tiến 1, | |

Trong hình 74 là thế trận: Phi Tượng đối ngũ tứ Pháo cơ bản.

- | | |
|------------|-------------|
| 7., | Xe 2 tiến 6 |
|------------|-------------|

Nếu đi Xe 8 tiến 4, thì Pháo 8 tiến 2, Xe 2 tiến 4, Mã 3 tiến 2, Xe 8 bình 6, Sĩ 4 tiến 5, Tốt 7 tiến 1, Xe 2 bình 3, Tốt 7 tiến 1, Xe 3 tiến 4, bên Đỏ chiếm ưu thế.

- | | |
|--------------------|---------------|
| 8. Sĩ 4 tiến 5, | Xe 8 tiến 4 |
| 9. Tốt 7 tiến 1, | Xe 2 thoái 2 |
| 10. Pháo 2 bình 3, | Tốt 7 tiến 1 |
| 11. Xe 2 tiến 5, | Mã 7 tiến 8 |
| 12. Pháo 3 tiến 2, | Pháo 5 bình 9 |
| 13. Pháo 8 bình 9, | Xe 2 bình 6 |
| 14. Xe 8 tiến 4 | |

Tới đây, nước tiếp theo bên Đỏ phục Mã 7 tiến 6 đuổi Xe trắng nước, bên Đen rơi vào thế bại.

(II). Hỏi đáp

H: Như thế trận trong hình 75, ở nước thứ 8 nếu bên Đen đi Tốt 1 tiến 1 có chiếm Tiên được không?

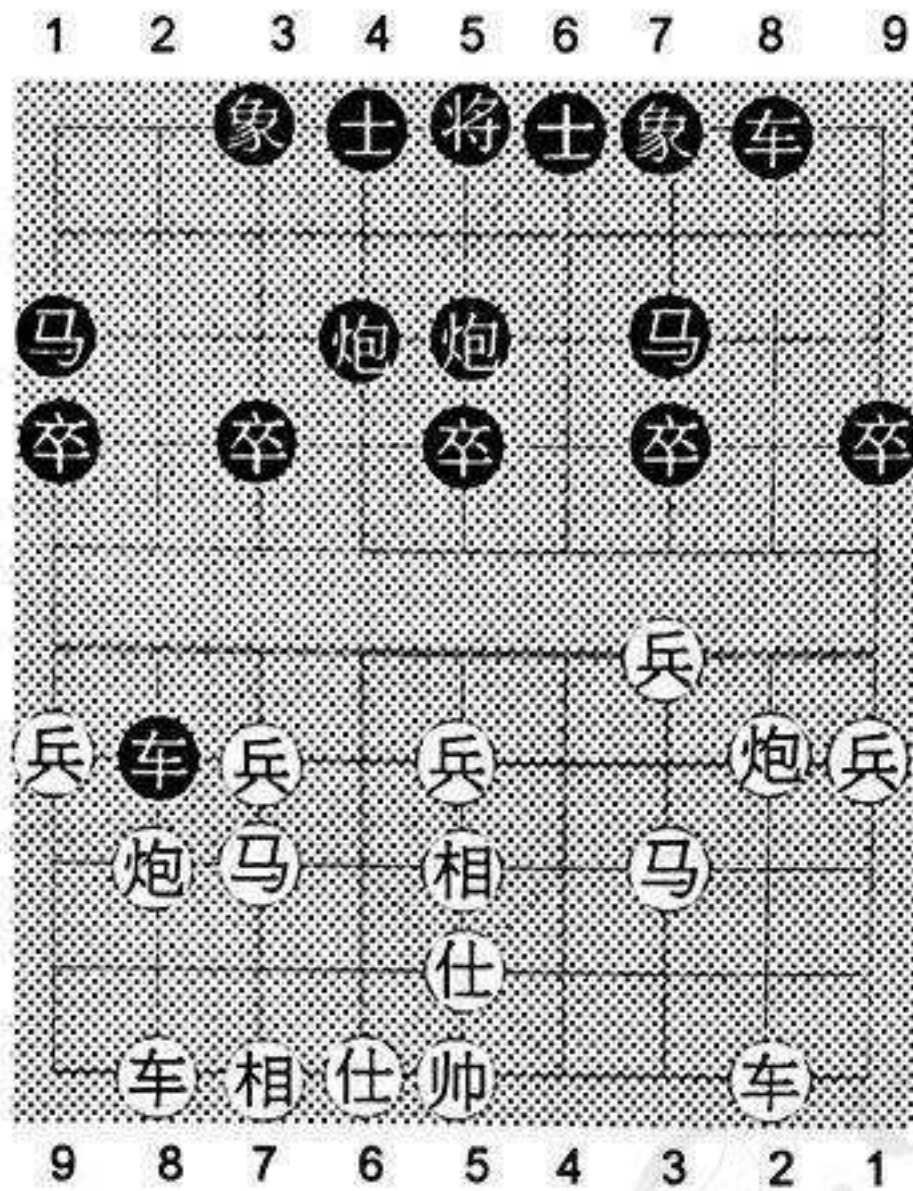

Hình 75

Đ: Không, thế trận như sau:

- | | |
|--------------------|---------------|
| 8., | Tốt 1 tiến 1 |
| 9. Tốt 7 tiến 1, | Pháo 4 tiến 4 |
| 10. Pháo 2 bình 6, | Xe 8 tiến 9 |
| 11. Mã 3 thoái 2, | Xe 2 bình 4 |
| 12. Pháo 8 tiến 5, | Xe 4 thoái 4 |
| 13. Pháo 8 tiến 1, | Xe 4 tiến 2 |
| 14. Pháo 8 bình 3 | |

Tới đây, bên Đỏ phục đuổi Tốt thắng nước, bên Đen rơi vào thế bị động.

(III). Đặc điểm

Trong cuộc trên, đặc điểm công thủ của bên Đỏ như sau:

1. Tiến Tốt 7 đuổi Xe, thông Mã.

2. Bình Pháo đuổi Tốt 7, đây là nước quan trọng để được thế.

3. Dâng Xe lên Hà phục tiến Mã đuổi Xe tranh Tiên. Đây thực chất là được Tiên.

(IV). Chú ý

1. Không được dân Tốt Đầu đuổi Xe, nếu không Tốt Đầu dễ bị bắt.

2. Sau khi bắt Tốt 7 phải phát huy được tác dụng của Xe trái.

3. Không tiếc Tốt 7, phải thông được Hà bên mình.

Cuộc thứ 39

**ĐỘI HÌNH: KHỞI MÃ ĐỐI ĐỈNH TỐT
(HỒNG HỮU TRUNG PHÁO THÍ MÃ)**

(I). Dàn thế cơ sở

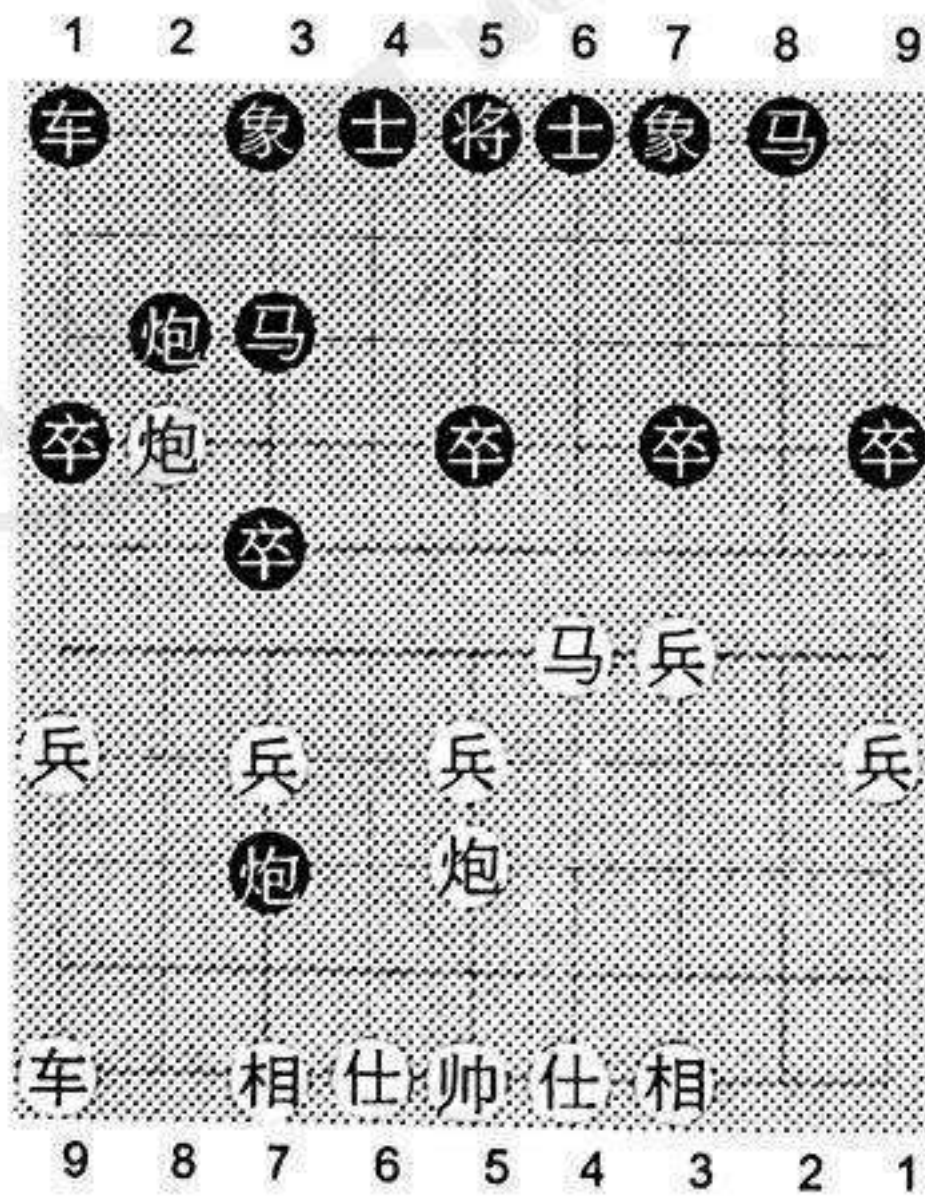

Hình 76

- | | |
|-------------------|---------------|
| 1. Mã 8 tiến 7, | Tốt 3 tiến 1 |
| 2. Pháo 2 bình 5, | Mã 8 tiến 7 |
| 3. Mã 2 tiến 3, | Xe 9 bình 8 |
| 4. Xe 1 bình 2, | Mã 2 tiến 3 |
| 5. Tốt 3 tiến 1, | Pháo 8 tiến 4 |
| 6. Mã 3 tiến 4, | Pháo 8 tiến 1 |
| 7. Pháo 8 tiến 4, | Pháo 8 bình 3 |
| 8. Xe 2 tiến 9, | Mã 7 thoái 8 |

Trong hình 76 là thế trận: Khởi Mã đối đỉnh Tốt cơ bản.

- | | |
|-----------------|---------------|
| 9. Xe 9 tiến 2, | Pháo 3 tiến 1 |
|-----------------|---------------|

Nếu đi Pháo 3 bình 2, thì Mã 4 tiến 5, Mã 3 tiến 5, Pháo 5 tiến 4, Pháo 2 thoái 3, Pháo 5 thoái 2, bên Đỏ thí quân nhưng có thế công.

- | | |
|--------------------|---------------|
| 10. Tốt 7 tiến 1, | Tốt 3 tiến 1 |
| 11. Xe 9 bình 7, | Pháo 3 bình 1 |
| 12. Xe 7 tiến 2, | Mã 3 tiến 2 |
| 13. Pháo 5 tiến 4, | Mã 8 tiến 7 |
| 14. Pháo 5 thoái 1 | |

Tới đây, bên Đỏ phục Pháo 8 bình 5 thắng nước phục sát, Đen rơi vào thế bại.

(II). Hỏi đáp

H: Như thế trận trong hình 77, ở nước thứ 10 nếu bên Đen đi Tượng 3 tiến 5 thì có thể chiếm Tiên không?

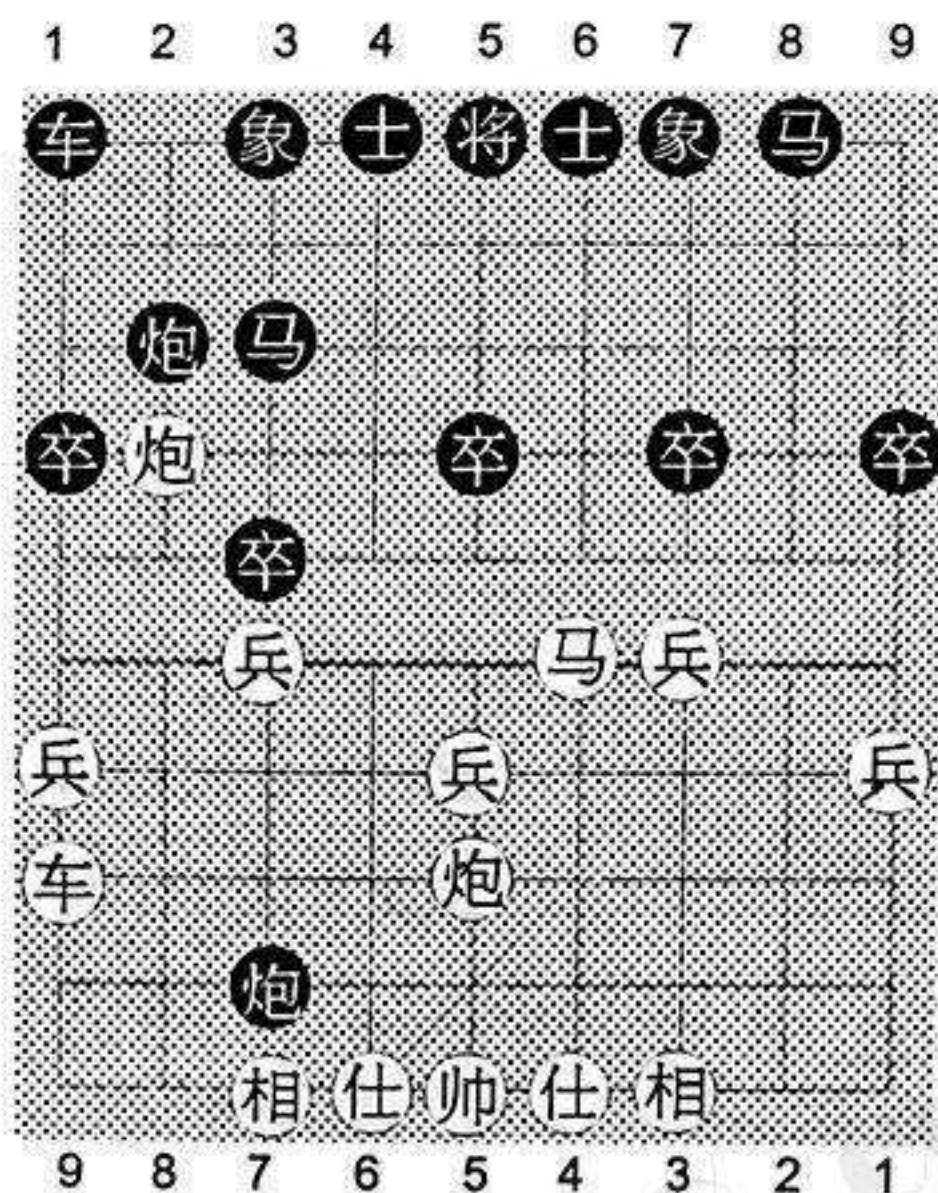

Hình 77

Đ: Không, thế trận như sau:

10., Tượng 3 tiến 5

11. Tốt 7 tiến 1, Tượng 5 tiến 3

12. Xe 9 bình 7, Tượng 7 tiến 5

Nếu đổi thành đi Pháo 3 bình 8, thì Xe 7 tiến 3, Xe 1 bình 3, Mã 4 tiến 5! Bên Đỏ chiếm ưu thế.

13. Xe 7 thoái 1, Sĩ 4 tiến 5

14. Pháo 8 bình 6

Tới đây, Tượng 3 bên Đen bị mất, bên Đỏ chiếm ưu thế lớn.

(III). Đặc điểm

Trong cuộc trên đặc điểm công thủ của bên Đỏ như sau:

1. Nhảy Mã lên Hà chiếm vị trí tốt.
2. Thí Mã để dâng Xe đuổi Pháo thắng nước.
3. Khéo léo thí Tốt 7 để phá lộ 3 bên Đen.
4. Sau khi thí quân vẫn có quân hoặc có thể tấn công khác.

(IV). Chú ý

1. Không được vội vã tính Tốt Đầu, phải đánh Tốt 3 trước.
2. Không tiếc Mã mà nhanh chóng xuất Xe trái tham chiến.
3. Lấy lộ 3 và trung lộ bên Đen làm nước tấn công chính.

MỤC LỤC

Lời nói đầu5

PHẦN MỘT. DÀN THỂ KHAI CUỘC SƠ CẤP

I. Cuộc giá Mã Pháo (Cuộc thứ 1 đến thứ 5)	7
Cuộc thứ nhất: Đội hình: Thúc đường giá Mã Pháo song hoành Xe	7
Cuộc thứ 2: Đội hình: Trục hoành Xe giá Mã Pháo.....	11
Cuộc thứ 3: Đội hình: Trung Pháo quá hà Xe cấp tiến trung Tốt giá Mã Pháo	15
Cuộc thứ 4: Đội hình: Hoành Xe giá Mã Pháo đánh phản cung Mã	19
Cuộc thứ 5: Đội hình: Trung Pháo giáp Mã Pháo đối đơn đề Mã.....	23
II. Cuộc thuận thủ Pháo (Cuộc thứ 6 đến thứ 10).....	27
Cuộc thứ 6: Đội hình: Thuận Pháo trục Xe đối hoãn khai Xe.....	27
Cuộc thứ 7: Đội hình: Thuận Pháo hoành Xe đối trục Xe	32
Cuộc thứ 8: Đội hình: Thuận Pháo trục Xe lưỡng đầu xà đối hoành Xe.....	36
Cuộc thứ 9: Đội hình: Thuận Pháo trục tiếp đả trung Tốt.....	40
Cuộc thứ 10: Đội hình: Thuận Pháo trục Xe đối hoành Xe	44
III. Cuộc hậu bổ liệt Pháo và liệt Pháo cuộc (Cuộc thứ 11 đến thứ 15)	48
Cuộc thứ 11: Đội hình: Trung Pháo đối tả Pháo phong Xe	48
Cuộc thứ 12: Đội hình: Trung Pháo đối hậu bổ liệt Pháo	52
Cuộc thứ 13: Đội hình: Trung Pháo đối tả Pháo phong Xe	56
Cuộc thứ 14: Đội hình: Liệt Pháo trục Xe quá hà	61
Cuộc thứ 15: Đội hình: Liệt Pháo tương đồng đối trận.....	65
IV. Cuộc bình phong Mã và phản cung Mã (Cuộc thứ 16 đến thứ 20)	69
Cuộc thứ 16: Đội hình: Trung Pháo khuất đầu Mã đối bình phong Mã lưỡng đầu xà.....	69
Cuộc thứ 17: Đội hình: Trung Pháo khuất đầu Mã đối bình phong Mã tả Mã bàn hà.....	73

Cuộc thứ 18: Đội hình: Ngũ thất Pháo tiến thất Tốt đối bình phong Mã tiến thất Tốt	77
Cuộc thứ 19: Đội hình: Ngũ bát Pháo đối bình phong Mã tiến Tốt 3.....	81
Cuộc thứ 20: Đội hình: Trung Pháo tiến trung Tốt đối phản cung Mã bổ hữu Sĩ Tượng	84
V. Cuộc Sĩ Tượng (Cuộc thứ 21 đến thứ 25).....	88
Cuộc thứ 21: Đội hình: "Tiên nhân chỉ lộ" đối Tốt để Pháo	88
Cuộc thứ 22: Đội hình: Phi Tượng đối tả trung Pháo	92
Cuộc thứ 23: Đội hình: Quá cung Pháo đối tả trung Pháo	96
Cuộc thứ 24: Đội hình: Sĩ giác Pháo đối trung Pháo	99
Cuộc thứ 25: Đội hình: Khởi Mã đối trung Pháo	103
VI. Cuộc tổng hợp (Cuộc thứ 26 đến thứ 29).....	106
Cuộc thứ 26: Đội hình: Trung Pháo đối tả Pháo phong Xe.....	106
Cuộc thứ 27: Đội hình: Trung Pháo đối bình phong Mã thí Mã	110
Cuộc thứ 28: Đội hình: Trung Pháo đối tam bộ hổ chuyển liệt Pháo.....	114
Cuộc thứ 29: Đội hình: Thuận Pháo trực Xe đối hoãn khai Xe chuyển hữu hoành Xe	118

PHẦN HAI. DÀN THẾ KHAI CUỘC TRUNG CAO CẤP

Cuộc thứ 30: Đội hình ngũ thất Pháo đối bình phong Mã tuần hà Pháo.....	122
Cuộc thứ 31: Đội hình "Tiên nhân chỉ lộ" đối đình Tốt chuyển tả trung Pháo	125
Cuộc thứ 32: Đội hình trung Pháo quá hà Xe đối bình phong Mã...	129
Cuộc thứ 33: Đội hình ngũ cửu Pháo quá hà Xe đối bình phong Mã bình Pháo đối Xe	133
Cuộc thứ 34: Đội hình ngũ thất Pháo tiến tam Tốt đối bình phong Mã tiến tam Tốt	137
Cuộc thứ 35: Đội hình ngũ lục Pháo đối bình phong Mã tiến Tốt 7	140
Cuộc thứ 36: Đội hình ngũ thất Pháo tiến Tốt 3 đối phản cung Mã tiến Tốt 3 hữu Pháo phong Xe	143
Cuộc thứ 37: Đội hình liệt thủ Pháo	147
Cuộc thứ 38: Đội hình phi Tượng đối ngũ tứ Pháo.....	151
Cuộc thứ 39: Đội hình: Khởi Mã đối đình Tốt	154